



ESTADO DO MARANHÃO  
CÂMARA MUNICIPAL DE SÃO LUÍS  
COMISSÃO PERMANENTE DE LICITAÇÃO

EDITAL  
PREGÃO ELETRÔNICO Nº 04/2023  
(PROCESSO ADMINISTRATIVO Nº 2207/2022)

A COMISSÃO DE LICITAÇÃO DA CÂMARA MUNICIPAL DE SÃO LUÍS-MA, por intermédio da Pregoeira, designado pela Portaria n.º 33/2023 de 10 de Março de 2023, levam ao conhecimento dos interessados que, na forma da Lei n.º 10.520/2002, da Lei Complementar n.º 123/2006 alterada pela Lei Complementar nº 147/2014, e, subsidiariamente, da Lei n.º 8.666/1993 e de outras normas aplicáveis ao objeto deste certame, farão realizar licitação na modalidade Pregão Eletrônico mediante as condições estabelecidas neste Edital.

DADOS DO CERTAME	
<b>Órgão:</b> Câmara Municipal de São Luís/MA	
<b>Objeto:</b> Contratação de empresa especializada para elaboração de laudo técnico de patologias em estruturas de concreto armado e Projetos Básico e Executivo, que devem estar aprovados pelo IPHAN, de reforço estrutural nas escadas do prédio legislativo da Câmara Municipal de São Luís, localizado na Rua da Estrela, nº 257, Centro (Projeto Reviver), conforme condições, quantidade e exigências estabelecidas no Termo de Referência e seus anexos.	
<b>Esclarecimentos:</b> Até o 3º (terceiro) dia útil anterior ao início da sessão para o endereço <a href="mailto:licitacao@camara.slz.br">licitacao@camara.slz.br</a>	
<b>Impugnações:</b> Até o 3º (terceiro) dia útil anterior ao início da sessão para o endereço <a href="mailto:licitacao@camara.slz.br">licitacao@camara.slz.br</a>	
<b>Início da Sessão Eletrônica:</b> 28/08/2023 às 09h:30min	
<b>Sistema Eletrônico Utilizado:</b> LICITANET	
<b>Endereço Eletrônico:</b> <a href="https://www.licitanet.com.br/">https://www.licitanet.com.br/</a>	
<b>Endereço para retirada do Edital:</b> <a href="https://www.camara.slz.br/">https://www.camara.slz.br/</a> e <a href="https://www.licitanet.com.br/">https://www.licitanet.com.br/</a>	
<b>VALOR ESTIMADO, MÁXIMO, DE REFERÊNCIA OU SIGILOSO</b>	<input checked="" type="checkbox"/> Valor Total: R\$ 30.137,42 (trinta mil cento e trinta e sete reais e quarenta e dois centavos). <input type="checkbox"/> Estimado <input checked="" type="checkbox"/> Máximo <input type="checkbox"/> Referência <input type="checkbox"/> Orçamento Sigiloso.
<b>NATUREZA DO OBJETO:</b>	<input type="checkbox"/> AQUISIÇÃO <input type="checkbox"/> SERVIÇO <input checked="" type="checkbox"/> OBRAS E SERVIÇOS DE ENGENHARIA



ESTADO DO MARANHÃO  
CÂMARA MUNICIPAL DE SÃO LUÍS  
COMISSÃO PERMANENTE DE LICITAÇÃO

<b>PARTICIPAÇÃO – MEI / ME / EPP</b>	<input type="checkbox"/> Licitação Exclusiva para MEI / ME / EPP – Art. 48, I da Lei Complementar nº 123/06. <input type="checkbox"/> Licitação com itens/grupos cotas de até 25% reservadas para MEI / ME / EPP – Art. 48, III da Lei Complementar nº 123/06. <input checked="" type="checkbox"/> <b>Licitação de Ampla Participação.</b>
<b>Prazo para envio da proposta/documentação:</b> Antes da abertura da sessão.	
<b>INFORMAÇÕES</b>	
<b>Pregoeira:</b> Elane de Araújo Fonseca	<b>e-mail:</b> licitacao@camara.slz.br
<b>Endereço:</b> Rua da Estrela, 257 - Centro, São Luís – MA, 65010-200.	
<b>Referência de Tempo:</b> Para todas as referências de tempo será obrigatoriamente o <b>horário de Brasília – DF.</b>	
<b>OBS:</b> Na hipótese de não haver expediente na data fixada, ficará a sessão adiada para o primeiro dia útil subsequente, no mesmo site e hora, salvo as disposições em contrário.	
<b>PARTE ESPECÍFICA</b>	
<b>As seguintes informações específicas sobre a Licitação deverão complementar, suplementar ou modificar as disposições presentes na Parte Geral. Sempre que ocorra conflito, as disposições aqui contidas prevalecem sobre aquelas.</b>	
<b>Referências da Parte Geral</b>	
<b>Definições da Parte Específica</b>	
<b>MODO DE DISPUTA</b>	<b>26</b> <input type="checkbox"/> ABERTO <input checked="" type="checkbox"/> <b>ABERTO E FECHADO</b>
<b>FORMA DE APRESENTAÇÃO DA PROPOSTA</b>	<b>2</b> <input type="checkbox"/> POR GRUPO (LOTE) <input type="checkbox"/> POR ITEM <input type="checkbox"/> POR GRUPO, para o(s) itens: _____ e POR ITEM, para os itens: _____, observadas as condições definidas neste edital e anexos. <input checked="" type="checkbox"/> <b>GLOBAL</b>
<b>REGIME DE EXECUÇÃO</b>	<b>2.2</b> <input type="checkbox"/> EMPREITADA POR PREÇO UNITÁRIO <input checked="" type="checkbox"/> <b>EMPREITADA POR PREÇO GLOBAL</b> <input type="checkbox"/> EMPREITADA INTEGRAL <input type="checkbox"/> TAREFA
<b>FORMAS DE DISPUTA DE LANCES</b>	<b>2.3</b> <input type="checkbox"/> POR PREÇO UNITÁRIO <input type="checkbox"/> POR PREÇO TOTAL DO ITEM OU GRUPO (LOTE) <input checked="" type="checkbox"/> <b>POR PREÇO GLOBAL</b>
<b>CRITÉRIO DE JULGAMENTO</b>	<b>3</b> <input checked="" type="checkbox"/> <b>MENOR PREÇO: Intervalo de R\$ 100,00 (cem reais)</b> <input type="checkbox"/> MAIOR DESCONTO: Intervalo de %
<b>INFORMAÇÕES</b>	<b>4.1</b>



ESTADO DO MARANHÃO  
CÂMARA MUNICIPAL DE SÃO LUÍS  
COMISSÃO PERMANENTE DE LICITAÇÃO

<b>ORÇAMENTÁRIAS</b>		PROGRAMA/DESCRIÇÃO FICHA: 13 AÇÃO: 01.122.0411.2249 – Manutenção da Câmara Municipal NATUREZA DA DESPESA CÓDIGO: 3.3.90.39 DESCRIÇÃO: Outros Serviços de Terceiros – Pessoa Jurídica
<b>CONSÓRCIO</b>	<b>7.8</b>	<input type="checkbox"/> Poderão participar empresas em consórcio, observadas as normas constantes no subitem 7.8 da <b>Parte Geral</b> deste Edital. <input checked="" type="checkbox"/> Não poderão participar desta licitação consorcio de empresas, qualquer que seja a sua forma de constituição. A vedação a participação de consórcio neste certame justifica-se diante da natureza do objeto licitado, o qual apresenta natureza comum, podendo ser ofertado por um número amplo de potenciais participantes, inclusive empresas de pequeno e médio porte que em sua maioria apresentam o mínimo exigido no tocante a qualificação técnica e econômico-financeira, não implicando em qualquer limitação quanto a competitividade.
<b>VALIDADE DA PROPOSTA</b>	<b>10</b>	A proposta comercial terá validade mínima de <b>90 (noventa) dias</b> , a contar da data da abertura da sessão pública.
<b>DEMAIS DOCUMENTOS EXIGIDOS NA PROPOSTA</b>	<b>30.4</b>	
<b>CAPITAL SOCIAL OU PATRIMÔNIO LÍQUIDO</b>	<b>41.3.2.</b>	<input type="checkbox"/> Comprovante, na forma da lei, de registro ou arquivamento na Junta Comercial ou no Cartório competente, conforme o caso, do:  <input checked="" type="checkbox"/> <b>patrimônio líquido mínimo</b> equivalente a 10% (dez por cento) do valor total estimado da contratação ou do item pertinente, caso a licitante que apresentar índice econômico igual ou inferior a 01 (um) em qualquer dos índices de Liquidez Geral, Solvência Geral e Liquidez Corrente.  <input type="checkbox"/> <b>capital social mínimo</b> equivalente a 10% (dez por



ESTADO DO MARANHÃO  
CÂMARA MUNICIPAL DE SÃO LUÍS  
COMISSÃO PERMANENTE DE LICITAÇÃO

		<p>cento) do valor total estimado da contratação ou do item pertinente, caso a licitante que apresentar índice econômico igual ou inferior a 01 (um) em qualquer dos índices de Liquidez Geral, Solvência Geral e Liquidez Corrente.</p> <p><input type="checkbox"/> <b>patrimônio líquido mínimo</b> equivalente a 10% (dez por cento) do valor total estimado da contratação ou do item pertinente.</p> <p><input type="checkbox"/> <b>capital social mínimo</b> equivalente a 10% (dez por cento) do valor total estimado da contratação ou do item pertinente.</p> <p><input type="checkbox"/> Não haverá exigência quanto à comprovação de capital social mínimo ou patrimônio líquido mínimo.</p>
<b>QUALIFICAÇÃO TÉCNICA – INSCRIÇÃO DA EMPRESA NA ENTIDADE PROFISSIONAL COMPETENTE</b>		<p>Certidão de Registro Regular expedida pelo Conselho de Engenharia e Agronomia (CREA) da região sede da empresa, contendo obrigatoriamente o registro do(s) responsável (is) Técnico (s) da Empresa e a atividade relacionada com o objeto. Deverá ser apresentada também Certidão de Registro de Pessoa Física do(s) Responsável (is) Técnico(s).</p>
<b>QUALIFICAÇÃO TÉCNICA</b>	<b>42.1.</b>	<p><b>Qualificação técnico-operacional:</b></p> <p>Comprovação por meio da apresentação de atestados, expedidos por pessoa jurídica de direito público ou privado, declarando que a empresa prestou, a contento, serviços com características técnicas, quantidade e prazos compatíveis com o objeto contratual delimitado no Termo de Referência.</p> <p>Os atestados apresentados pelas empresas deverão ter suas validades comprovadas por meio de Certidão de Acervo Técnico - CAT.</p> <p>Serão considerados como pertinentes e compatíveis com as características do objeto contratual delimitado no Termo de Referência, o(s) atestado(s) que comprovem a execução de serviços similares aos descritos nas parcelas de maior relevância técnica e valor significativo da contratação, a saber: serviços de elaboração de Projetos Básico e</p>



ESTADO DO MARANHÃO  
CÂMARA MUNICIPAL DE SÃO LUÍS  
COMISSÃO PERMANENTE DE LICITAÇÃO

		<p>Executivo de Reforço Estrutural em concreto armado ou estrutura metálica.</p> <p><b>Qualificação Técnico-profissional:</b></p> <p>A empresa licitante deverá comprovar que possui em seu corpo técnico ou contratado, na data de apresentação das propostas, pelo menos um profissional inscrito no CREA e/ou no CAU que seja detentor de atestado de responsabilidade técnica que, comprove experiência em elaboração de projetos de Reforços Estrutural.</p>
<p><b>OUTROS DOCUMENTOS DE QUALIFICAÇÃO TÉCNICA</b></p>	<p><b>42.2.</b></p>	<p>A <b>qualificação técnica dos licitantes</b> deverá ser comprovada através de no mínimo 1 (um) atestado ou declaração de capacidade técnica fornecido por pessoa jurídica de direito público ou privado, comprovando que a licitante prestou ou está prestando serviços compatíveis com o objeto dessa licitação. O atestado deverá ser anexado em papel timbrado do emitente contando seu CNPJ e endereço completo, devendo ser assinado por seus sócios, diretores, administradores procuradores, gerentes ou servidores responsáveis, com expressa indicação de seu nome completo e cargo/função.</p> <p>A <b>comprovação de vínculos profissionais</b> poderá ocorrer pelo menos em uma das seguintes formas: Carteira de Trabalho; Contrato Social ou de Prestação de Serviço; Termo em que o profissional assumo o compromisso de integrar o quadro técnico da empresa no caso do objeto contratual seja a ela adjudicado.</p> <p>A <b>comprovação da capacitação técnico-profissional</b>, para prestação dos serviços das parcelas de maior relevância, deverá ocorrer por meio da apresentação de Certidão(ões) de Acervo Técnico – CAT expedida(s) pelos respectivos conselhos de classe. Será(ão) aceita(s) Certidão(ões) de Acervo Técnico – CAT que comprove(em) prestação de serviços para órgão ou entidade da administração pública direta ou indireta, federal estadual, municipal ou do Distrito Federal, ou ainda, para empresa privada com a qual a empresa licitante não tenha vínculo administrativo ou qualquer outro tipo de controle.</p>



ESTADO DO MARANHÃO  
CÂMARA MUNICIPAL DE SÃO LUÍS  
COMISSÃO PERMANENTE DE LICITAÇÃO

		Não serão aceitos atestados de serviços não concluídos, executados parcialmente ou em andamento ou atestados de capacitação técnica PARCIAL. Toda a documentação que comprove a qualificação do corpo técnico exigida neste item deverá ser entregue para habilitação, sob pena de desclassificação da proposta.
<b>APRESENTAÇÃO DE AMOSTRAS:</b>	<b>43</b>	<input checked="" type="checkbox"/> <b>NÃO</b> <input type="checkbox"/> SIM
<b>VISITA TÉCNICA:</b>	<b>44</b>	<input type="checkbox"/> NÃO <input checked="" type="checkbox"/> <b>SIM, ou apresentação da Declaração de Dispensa de Vistoria, nos termos do Anexo III do Edital</b>
<b>ANEXOS</b>	<b>77</b>	Anexo I - Termo de Referência; Anexo II – Modelo da Proposta Anexo III – Declaração de Dispensa de Vistoria Anexo IV - Minuta do Contrato; Anexo V - Modelo de Carta Credencial; Anexo VI - Modelo de Declaração de Pleno Conhecimento e Atendimento às Exigências de Habilitação; Anexo VII - Modelo de Declaração de Inexistência de Fatos Supervenientes Impeditivos da Habilitação; Anexo VIII - Modelo de Declaração de Pessoa Jurídica (Cumprimento do Disposto no Inciso XXXIII do Art. 7º da Constituição Federal de 1988).



ESTADO DO MARANHÃO  
CÂMARA MUNICIPAL DE SÃO LUÍS  
COMISSÃO PERMANENTE DE LICITAÇÃO

**PARTE GERAL**

**SEÇÃO I - DO OBJETO**

1. O objeto da presente licitação é a escolha da proposta mais vantajosa para a aquisição do objeto descrito no campo **DADOS DO CERTAME** deste Edital, conforme condições, quantidades e exigências estabelecidas no Anexo I – Termo de Referência.

**1.1. Havendo divergência entre as especificações deste objeto descritas no LICITANET e as especificações constantes deste Edital, serão consideradas como válidas as do Edital, sendo estas a que os licitantes deverão se ater no momento da elaboração da proposta.**

2. A **Parte Específica** determinará:

2.1. A forma de apresentação das propostas, que poderá ser da seguinte forma:

.1. 21. MENOR PREÇO POR GRUPO OU LOTE (grupo de itens): Para esta forma de apresentação das propostas faculta-se ao licitante a participação em quantos grupos forem de seu interesse, devendo oferecer proposta para todos os itens que o compõem.

2.1.2. MENOR PREÇO POR ITEM: Para esta forma de apresentação de propostas faculta-se ao licitante a participação em quantos itens forem de seu interesse.

2.1.3. MENOR PREÇO POR GRUPO OU LOTE e POR ITEM: Para esta forma de apresentação de propostas faculta-se ao licitante a participação em quantos grupos e itens forem de seu interesse. Em se tratando de GRUPO, o licitante deverá oferecer proposta para todos os itens que o compõem.

2.1.4. MENOR PREÇO GLOBAL: Para esta forma de apresentação de proposta será considerado o valor global de toda a licitação.

2.2. O regime de execução, quando a natureza do objeto for contratação de serviço.

2.3. As propostas poderão ser apresentadas da seguinte forma:

2.3.1. POR PREÇO UNITÁRIO: Para este formato de lance o licitante deverá apresentar a sua oferta de acordo com a coluna de “VALOR UNITÁRIO” estimada no Anexo II – Planilha Orçamentária. Deverá ser observado o valor que cada unidade do produto ou serviço solicitado pela administração pública.



ESTADO DO MARANHÃO  
CÂMARA MUNICIPAL DE SÃO LUÍS  
COMISSÃO PERMANENTE DE LICITAÇÃO

**2.3.2. POR PREÇO TOTAL DO ITEM OU GRUPO (LOTE):** Para este formato de lance o licitante deverá apresentar a sua oferta de acordo com a coluna de “VALOR TOTAL” estimada no Anexo II – Planilha Orçamentária. Deverá ser observado o valor total de cada produto ou serviço solicitado pela administração pública, sendo este o resultado da multiplicação do valor unitário pela quantidade que fora solicitada.

**2.3.3. POR PREÇO GLOBAL:** Para este formato será avaliado o valor global de todo o certame, podendo ser observado na última linha da planilha inserida no Anexo II – Planilha Orçamentária.

**3. A Parte Específica determinará o critério de julgamento empregado na seleção da proposta mais vantajosa para a administração, que poderão ser menor preço ou maior desconto.**

**3.1.** A Parte Específica também determinará o intervalo mínimo de diferença de valores ou de percentuais entre os lances, que incidirá tanto em relação aos lances intermediários quanto em relação ao lance que cobrir a melhor oferta.

#### **SEÇÃO II - RECURSOS ORÇAMENTÁRIOS**

**4.1.** No campo **DADOS DO CERTAME** deste Edital e no Anexo I – Termo de Referência – constam o valor total da contratação.

#### **SEÇÃO III - DA PARTICIPAÇÃO NA LICITAÇÃO**

**5.** Poderão participar deste Pregão as interessadas estabelecidas no País, que satisfaçam as condições e disposições contidas neste Edital e nos seus Anexos, inclusive quanto à documentação, que desempenhem atividade pertinente e compatível com o objeto deste Pregão, previamente credenciadas no Licitanet, no sítio <https://www.licitanet.com.br/>.

**5.1.** O cadastro do fornecedor no sistema “Licitanet” deverá ser realizado por via eletrônica, no sítio <https://www.licitanet.com.br/>, visando a geração de login e de senha pessoal e intransferível. Para participar de pregão eletrônico, a interessada já cadastrada ou em processo de cadastramento deverá requerer ao Cadastro de Fornecedores, no endereço eletrônico indicado, o acesso ao perfil pregão eletrônico e encaminhar via sistema a documentação solicitada, com a indicação dos dados dos credenciados a operarem o sistema.





ESTADO DO MARANHÃO  
CÂMARA MUNICIPAL DE SÃO LUÍS  
COMISSÃO PERMANENTE DE LICITAÇÃO

**5.2.** Para ter acesso ao sistema eletrônico, os interessados em participar deste Pregão deverão dispor de chave de identificação e senha pessoal, informando-se a respeito do funcionamento e regulamento do sistema.

**5.3.** Licitante responsabiliza-se exclusiva e formalmente pelas transações efetuadas em seu nome, assume como firmes e verdadeiras suas propostas e seus lances, inclusive os atos praticados diretamente ou por seu representante, excluída a responsabilidade do provedor do sistema ou do órgão ou entidade promotora da licitação por eventuais danos decorrentes de uso indevido das credenciais de acesso, ainda que por terceiros.

**5.4.** O credenciamento junto ao provedor do sistema implica a responsabilidade do licitante ou de seu representante legal e a presunção de sua capacidade técnica para realização das transações inerentes a este Pregão.

**5.5.** As licitantes interessadas em participar deste certame deverão credenciar-se previamente no Licitanet, através do sítio <https://www.licitanet.com.br/> acessando o link.

**5.6.** A perda da senha ou a quebra de sigilo deverão ser comunicadas imediatamente ao provedor do Sistema para imediato bloqueio de acesso;

**5.7.** O credenciamento da licitante ou de seu representante perante o provedor do sistema implica responsabilidade legal pelos atos praticados e presunção de sua capacidade técnica para a realização das transações inerentes a este pregão.

**5.8.** O uso da senha de acesso ao sistema eletrônico é de inteira e exclusiva responsabilidade da licitante, incluindo qualquer transação efetuada diretamente ou por seu representante, não podendo ser atribuídos ao provedor ou ao gestor do sistema responsabilidade por eventuais danos decorrentes do uso indevido da senha, ainda que utilizada indevidamente por terceiros.

**5.8.1** O fornecedor se responsabiliza por todas as transações realizadas em seu nome, assumindo como firmes e verdadeiras as propostas e os lances efetuados por seu representante, sendo que o credenciamento do representante do fornecedor implicará responsabilidade pelos atos praticados e a presunção de capacidade técnica para a realização das transações, sob pena, da aplicação de penalidades.

**5.9.** É vedado a qualquer credenciado representar mais de uma empresa proponente no mesmo pregão eletrônico.

**5.10** O custo de operacionalização pelo uso da Plataforma de Pregão Eletrônico, a título de remuneração pela utilização dos recursos da tecnologia da informação ficará



ESTADO DO MARANHÃO  
CÂMARA MUNICIPAL DE SÃO LUÍS  
COMISSÃO PERMANENTE DE LICITAÇÃO

a cargo do licitante, que poderá escolher entre os Planos descritos no sistema Licitanet.

**5.11** O referido pagamento/remuneração possui amparo legal no inciso III do art. 5º da Lei nº 10.520/02.

**6.** Será concedido tratamento favorecido para as microempresas e empresas de pequeno porte, para as sociedades cooperativas mencionadas no artigo 34 da Lei nº 11.488, de 2007, para o agricultor familiar, o produtor rural pessoa física e para o microempreendedor individual - MEI, nos limites previstos da Lei Complementar nº 123, de 2006.

**7.** Não poderão participar deste Pregão:

**7.1.** Proibidos de participar de licitações e celebrar contratos administrativos, na forma da legislação vigente;

**7.2.** Que não atendam às condições deste Edital e seu(s) anexo(s);

**7.3.** Estrangeiros que não tenham representação legal no Brasil com poderes expressos para receber citação e responder administrativa ou judicialmente;

**7.4.** Que estejam sob falência, concurso de credores, concordata ou em processo de dissolução ou liquidação;

**7.4.1.** Nos casos em que o empresário esteja em recuperação judicial ou extrajudicial, poderá participar desde que apresente o plano de recuperação homologado em juízo.

**7.5.** Quaisquer interessados enquadrados nas vedações previstas no art. 9º da Lei nº 8.666/93;

**7.5.1.** Entende-se por “participação indireta” a que alude o art. 9º da Lei nº 8.666/93 a participação no certame de empresa em que uma das pessoas listadas no mencionado dispositivo legal figure como sócia, pouco importando o seu conhecimento técnico acerca do objeto da licitação ou mesmo a atuação no processo licitatório.

**7.6.** Sociedades integrantes de um mesmo grupo econômico, assim entendidas aquelas que tenham diretores, sócios ou representantes legais comuns, ou que utilizem recursos materiais, tecnológicos ou humanos em comum, exceto se demonstrado que não agem representando interesse econômico em comum;



ESTADO DO MARANHÃO  
CÂMARA MUNICIPAL DE SÃO LUÍS  
COMISSÃO PERMANENTE DE LICITAÇÃO

**7.7.** Organizações da Sociedade Civil de Interesse Público - OSCIP, atuando nessa condição (Acórdão nº 746/2014-TCU-Plenário).

**7.8.** Caso a **Parte Específica** deste Edital permita a participação de empresas em consórcio, deverão ser observadas as seguintes normas:

**7.8.1.** Deverá ser comprovada a existência de compromisso público ou particular de constituição de consórcio, após declaração do vencedor, com indicação da empresa-líder que deverá atender às condições de liderança estipuladas no edital e será representante das consorciadas perante a Administração;

**7.8.2.** Cada empresa consorciada deverá apresentar a documentação de habilitação exigida no ato convocatório;

**7.8.3.** A capacidade técnica do consórcio será representada pela soma da capacidade técnica das empresas consorciadas;

**7.8.4.** Para fins de qualificação econômico-financeira, cada uma das empresas deverá atender aos índices contábeis definidos no edital e quanto ao capital social exigido, deverá ser comprovado pelo somatório dos capitais das empresas consorciadas, na proporção de sua respectiva participação.

**7.8.5.** O capital do consórcio será calculado da seguinte forma:

- a) Cada percentual de participação será multiplicado pelo capital social mínimo;
- b) Os resultados assim obtidos serão comparados com os respectivos capitais de cada um dos membros do consórcio, que deverão, individualmente, comprovar capital maior ou igual ao valor obtido no subitem 7.8.4.

**7.8.6.** As empresas consorciadas não poderão participar, na mesma licitação, de mais de um consórcio ou isoladamente;

**7.8.7.** As empresas consorciadas serão solidariamente responsáveis pelas obrigações do consórcio nas fases de licitação e durante a vigência do contrato;

**7.8.8.** No consórcio de empresas brasileiras e estrangeiras, a liderança caberá, obrigatoriamente, a empresa brasileira, observado o disposto no item 7.8.1;

**7.8.9.** Antes da celebração do contrato, deverá ser promovida à constituição e o registro do consórcio.



ESTADO DO MARANHÃO  
CÂMARA MUNICIPAL DE SÃO LUÍS  
COMISSÃO PERMANENTE DE LICITAÇÃO

**SEÇÃO IV - DA PROPOSTA E DOS DOCUMENTOS DE HABILITAÇÃO**

**8.** A licitante deverá encaminhar proposta, concomitantemente com os documentos de habilitação exigidos neste Edital, exclusivamente por meio do sistema eletrônico, até a data e horário marcados para abertura da sessão pública, quando então encerrar-se-á automaticamente a fase de recebimento de propostas e dos documentos de habilitação.

**8.1.** A licitante deverá consignar, na forma expressa no sistema eletrônico, o valor com no máximo 2 (duas) casas decimais após a virgula ou percentual de desconto, já considerados e inclusos todos os tributos, fretes, tarifas e demais despesas decorrentes da execução do objeto, na forma definida na Parte Específica deste Edital.

**8.2.** A licitante deverá declarar, em campo próprio do sistema eletrônico, que cumpre plenamente os requisitos de habilitação e que sua proposta está em conformidade com as exigências do Edital.

**8.3.** A licitante deverá declarar, em campo próprio do Sistema, sob pena de inabilitação, que não emprega menores de dezoito anos em trabalho noturno, perigoso ou insalubre, nem menores de dezesseis anos em qualquer trabalho, salvo na condição de aprendiz, a partir dos quatorze anos.

**8.4.** A declaração falsa relativa ao cumprimento dos requisitos de habilitação ou à conformidade da proposta sujeitará a licitante às sanções previstas neste Edital.

**8.5.** As Microempresas e Empresas de Pequeno Porte deverão encaminhar a documentação de habilitação, ainda que haja alguma restrição de regularidade fiscal e trabalhista, nos termos do art. 43, § 1º da LC nº 123, de 2006.

**8.6.** Não será estabelecida, nessa etapa do certame, ordem de classificação entre as propostas apresentadas, o que somente ocorrerá após a realização dos procedimentos de negociação e julgamento da proposta.

**8.7.** Os documentos que compõem a proposta e a habilitação do licitante melhor classificado somente serão disponibilizados para avaliação do pregoeiro e para acesso público após o encerramento do envio de lances.

**9.** As propostas ficarão disponíveis no sistema eletrônico.

**9.1.** Qualquer elemento que possa identificar a licitante importa desclassificação da proposta, sem prejuízo das sanções previstas nesse Edital.

**9.2.** Até antes da abertura da sessão pública, a licitante poderá retirar ou substituir a proposta e os documentos de habilitação anteriormente encaminhados.

**9.3.** Até a abertura da sessão, as licitantes poderão retirar ou substituir a proposta anteriormente encaminhada.



ESTADO DO MARANHÃO  
CÂMARA MUNICIPAL DE SÃO LUÍS  
COMISSÃO PERMANENTE DE LICITAÇÃO

**9.4.** O prazo de validade da proposta será de 90 (noventa) dias a contar da data de sua apresentação.

**9.5.** A licitante será responsável por todas as transações que forem efetuadas em seu nome no sistema eletrônico, assumindo, como firmes e verdadeiras suas propostas e lances.

**9.6.** Não será aceita oferta de objeto com especificações diferentes das indicadas no Anexo I deste Edital.

**9.7.** É vedada a inclusão de qualquer símbolo, sinal ou outros elementos indicativos nas propostas ofertadas ou em seus respectivos anexos, que permitam ou possibilitem a identificação da licitante que a apresentou, implicando em desclassificação da proposta, impedindo a continuidade da participação no procedimento licitatório e em caso de identificação da licitante na proposta cadastrada, esta será DESCLASSIFICADA pelo pregoeiro.

**9.8.** Todos os custos decorrentes da elaboração e apresentação de propostas serão de responsabilidade exclusiva da licitante, incluindo as transações que forem efetuadas em seu nome no Sistema Eletrônico ou de eventual desconexão.

**9.9.** Todas as condições estabelecidas serão tacitamente aceitas pela proponente no ato do envio de sua proposta.

**10.** As propostas terão validade de 90 (noventa) dias, contados da data de abertura da sessão pública estabelecida neste Edital, salvo disposição em contrário na Parte Específica do Edital.

**10.1.** Decorrido o prazo de validade das propostas, sem convocação para contratação, ficam as licitantes liberadas dos compromissos assumidos.

**11.** A entrega da proposta e dos documentos de habilitação, sem que tenha sido tempestivamente impugnado o presente edital, implicará na plena aceitação, por parte dos interessados, das condições nele estabelecidas.

**12.** Objetivando agilizar a formalização do contrato, o proponente deverá informar na proposta ajustada enviada após a fase de lances, o nome do representante que assinará o contrato, bem como o n.º do seu RG e CPF, sendo que no ato da assinatura, deverá ser apresentada fotocópia autenticada de documento hábil que comprove sua legitimidade.

## **SEÇÃO V - DA ABERTURA DA SESSÃO PÚBLICA**

**13.** A abertura da sessão pública deste **Pregão**, conduzida pelo Pregoeiro, ocorrerá na data e na hora indicadas no preâmbulo deste Edital, no sítio <https://www.licitanet.com.br/>.



ESTADO DO MARANHÃO  
CÂMARA MUNICIPAL DE SÃO LUÍS  
COMISSÃO PERMANENTE DE LICITAÇÃO

**13.1.** Os fornecedores deverão permanecer logados e aguardando o início dos trabalhos por até meia hora (30 trinta minutos) além do horário estipulado para início da sessão. Após esse prazo não havendo início da sessão a mesma deverá ser remarcada com ampla divulgação.

**13.2.** Aberta a sessão pública virtual do certame, as propostas de preços serão irretratáveis, não se admitindo retificações ou alterações nos preços ou nas condições estabelecidas, salvo quanto aos lances ofertados, na fase própria do certame.

**13.3.** Após a abertura da sessão pública virtual não caberá desistência da proposta, salvo por motivo justo, decorrente de fato superveniente e aceito pelo Pregoeiro.

**13.4.** O licitante será responsável por todas as transações que forem efetuadas em seu nome no sistema eletrônico, assumindo como firmes e verdadeiras suas propostas e lances.

**14.** Durante a sessão pública, a comunicação entre o Pregoeiro e as **licitantes** ocorrerá exclusivamente mediante troca de mensagens, em campo próprio do sistema eletrônico.

**15.** Cabe à **licitante** acompanhar as operações no sistema eletrônico durante a sessão pública do **Pregão**, ficando responsável pelo ônus decorrente da perda de negócios diante da inobservância de qualquer mensagem emitida pelo sistema ou de sua desconexão.

**15.1.** É obrigação do licitante o retorno aos trabalhos na hora e data designadas após a suspensão da sessão. A suspensão da sessão, data e hora de retorno serão comunicadas a todos através do Chat e quando possível também será realizada a suspensão da sessão via sistema.

#### **SEÇÃO VI - DA CLASSIFICAÇÃO DAS PROPOSTAS**

**16.** O **Pregoeiro** verificará as propostas apresentadas e desclassificará, motivadamente, aquelas que não estejam em conformidade com os requisitos estabelecidos neste Edital.

**16.1.** O Pregoeiro deverá suspender a sessão pública do Pregão quando constatar que a avaliação da conformidade das propostas irá perdurar por mais de um dia.

**16.1.1.** Após a suspensão da sessão pública, o Pregoeiro enviará, via chat, mensagens às licitantes informando a data e o horário previstos para o início da oferta de lances.

**17.** Somente as **licitantes** com propostas classificadas participarão da fase de lances.



ESTADO DO MARANHÃO  
CÂMARA MUNICIPAL DE SÃO LUÍS  
COMISSÃO PERMANENTE DE LICITAÇÃO

**17.1.** O Pregoeiro não poderá desclassificar propostas em razão da oferta de valores acima do preço inicialmente orçado pela Administração na etapa anterior à formulação de lances (Acórdão TCU n.º 934/2007- 1.ª Câmara).

## **SEÇÃO VII - DA FORMULAÇÃO DE LANCES**

**18.** Aberta a etapa competitiva, as **licitantes** classificadas poderão encaminhar lances sucessivos, exclusivamente por meio do sistema eletrônico, sendo imediatamente informados do horário e valor consignados no registro de cada lance.

**18.1.** Caso o licitante não apresente lances, concorrerá com o valor de sua proposta.

**19.** A **licitante** somente poderá oferecer lance inferior ou percentual de desconto superior ao último por ela ofertado e registrado no sistema. e conforme as regras estabelecidas no edital sobre lances de valores ou de desconto, bem como os intervalos mínimos de diferença.

**20.** Durante o transcurso da sessão, as **licitantes** serão informadas, em tempo real, do valor do menor lance registrado, mantendo-se em sigilo a identificação do ofertante.

**21.** Em caso de empate, prevalecerá o lance recebido e registrado primeiro.

**22.** Os lances apresentados e levados em consideração para efeito de julgamento serão de exclusiva e total responsabilidade da **licitante**, não lhe cabendo o direito de pleitear qualquer alteração.

**22.1.** Na fase competitiva, o intervalo entre os lances enviados pelo mesmo licitante não poderá ser inferior a 20 (vinte) segundos e o intervalo entre lances de licitantes diferentes não poderá ser inferior a 3 (três) segundos (IN nº 3/2013-SLTI/MP).

**23.** Durante a fase de lances, o Pregoeiro poderá excluir, justificadamente, lance cujo valor seja manifestamente inexequível.

**24.** Se ocorrer a desconexão do Pregoeiro no decorrer da etapa de lances, e o sistema eletrônico permanecer acessível às **licitantes**, os lances continuarão sendo recebidos, sem prejuízo dos atos realizados.

**25.** No caso de a desconexão do Pregoeiro persistir por tempo superior a 30 (trinta) minutos, a sessão do **Pregão** será suspensa automaticamente e terá reinício somente após comunicação expressa aos participantes no sítio <https://www.licitanet.com.br/>.

**26.** A Parte Específica definirá o modo de disputa, que poderá ser:

**26.1.** Modo de Disputa Aberto:



ESTADO DO MARANHÃO  
CÂMARA MUNICIPAL DE SÃO LUÍS  
COMISSÃO PERMANENTE DE LICITAÇÃO

**26.1.1.** Será adotado para o envio de lances no pregão eletrônico quando o modo de disputa for “aberto”, apresentação de lances públicos e sucessivos pelos licitantes, com prorrogações.

**26.1.2.** A etapa de lances da sessão pública terá duração de dez minutos e, após isso, será prorrogada automaticamente pelo sistema quando houver lance ofertado nos últimos dois minutos do período de duração da sessão pública.

**26.1.3.** A prorrogação automática da etapa de lances, de que trata o item anterior, será de dois minutos e ocorrerá sucessivamente sempre que houver lances enviados nesse período de prorrogação, inclusive no caso de lances intermediários.

**26.1.4.** Não havendo novos lances na forma estabelecida nos itens anteriores, a sessão pública encerrar-se-á automaticamente.

**26.1.5.** Encerrada a fase competitiva sem que haja a prorrogação automática pelo sistema, poderá o pregoeiro, assessorado pela equipe de apoio, justificadamente, admitir o reinício da sessão pública de lances, em prol da consecução do melhor preço.

**26.2.** Modo de Disputa Aberto e Fechado:

**26.2.1.** Será adotado para o envio de lances no pregão eletrônico o modo de disputa “aberto e fechado”, em que os licitantes apresentarão lances públicos e sucessivos, com lance final e fechado.

**26.2.2.** A etapa de lances da sessão pública terá duração inicial de quinze minutos. Após esse prazo, o sistema encaminhará aviso de fechamento iminente dos lances, após o que transcorrerá o período de até dez minutos, aleatoriamente determinado, findo o qual será automaticamente encerrada a recepção de lances.

**26.2.3.** Encerrado o prazo previsto no item anterior, o sistema abrirá oportunidade para que o autor da oferta de valor mais baixo e os das ofertas com preços até dez por cento superiores àquela possam ofertar um lance final e fechado em até cinco minutos, o qual será sigiloso até o encerramento deste prazo.

**26.2.4.** Não havendo pelo menos três ofertas nas condições definidas neste item, poderão os autores dos melhores lances, na ordem de classificação, até o máximo de três, oferecer um lance final e fechado em até cinco minutos, o qual será sigiloso até o encerramento deste prazo.





ESTADO DO MARANHÃO  
CÂMARA MUNICIPAL DE SÃO LUÍS  
COMISSÃO PERMANENTE DE LICITAÇÃO

**26.2.5.** Após o término dos prazos estabelecidos nos itens anteriores, o sistema ordenará os lances segundo a ordem crescente de valores.

**26.2.6.** Não havendo lance final e fechado classificado na forma estabelecida nos itens anteriores, haverá o reinício da etapa fechada, para que os demais licitantes, até o máximo de três, na ordem de classificação, possam ofertar um lance final e fechado em até cinco minutos, o qual será sigiloso até o encerramento deste prazo.

**26.2.7.** Poderá o pregoeiro, auxiliado pela equipe de apoio, justificadamente, admitir o reinício da etapa fechada, caso nenhum licitante classificado na etapa de lance fechado atender às exigências de habilitação.

**27.** O intervalo de diferença entre os lances será definido na Parte Específica.

#### **SEÇÃO VIII - DO BENEFÍCIO ÀS MICROEMPRESAS E EMPRESAS DE PEQUENO PORTE**

**28.** Após a fase de lances, se a proposta mais bem classificada não tiver sido apresentada por microempresa ou empresa de pequeno porte, e houver proposta de microempresa ou empresa de pequeno porte que seja igual ou até 5% (cinco por cento) superior à proposta mais bem classificada, proceder-se-á da seguinte forma:

**28.1.** A microempresa ou a empresa de pequeno porte mais bem classificada poderá, no prazo de 5 (cinco) minutos, contados do envio da mensagem automática pelo sistema, apresentar uma última oferta, obrigatoriamente inferior à proposta do primeiro colocado, situação em que, atendidas as exigências habilitatórias e observado o valor estimado para a contratação, será adjudicado em seu favor o objeto deste **Pregão**;

**28.2.** Não sendo vencedora a microempresa ou a empresa de pequeno porte mais bem classificada, na forma da subcondição anterior, o sistema, de forma automática, convocará as **licitantes** remanescentes que porventura se enquadrem na situação descrita nesta condição, na ordem classificatória, para o exercício do mesmo direito;

**28.3.** No caso de equivalência dos valores apresentados pelas microempresas ou empresas de pequeno porte que se encontrem no intervalo estabelecido nesta condição, o sistema fará um sorteio eletrônico, definindo e convocando automaticamente a vencedora para o encaminhamento da oferta final do desempate;

**28.4.** A convocada que não apresentar proposta dentro do prazo de 05 (cinco) minutos, controlados pelo Sistema, decairá do direito previsto nos artigos 44 e 45 da Lei Complementar n.º 123/2006;



ESTADO DO MARANHÃO  
CÂMARA MUNICIPAL DE SÃO LUÍS  
COMISSÃO PERMANENTE DE LICITAÇÃO

**28.4.1.** O sistema identificará em coluna própria as microempresas e empresas de pequeno porte participantes, procedendo à comparação com os valores da primeira colocada, se esta for empresa de maior porte, assim como das demais classificadas, para o fim de aplicar-se o disposto nos arts. 44 e 45 da LC nº 123, de 2006 e suas alterações;

**28.4.2.** Entende-se como empate àquelas situações em que as propostas apresentadas pelas microempresas e empresas de pequeno porte sejam iguais ou até 5% (cinco por cento) superiores a proposta melhor classificada, depois de encerrada a etapa de lances;

**28.4.3.** A melhor classificada nos termos do item anterior terá o direito de encaminhar uma última oferta para desempate, obrigatoriamente em valor inferior ao da primeira colocada, no prazo de 5 (cinco) minutos controlados pelo sistema, contados após a comunicação automática para tanto

**28.4.4.** Caso a microempresa ou a empresa de pequeno porte melhor classificada desista ou não se manifeste no prazo estabelecido, serão convocadas as demais licitantes microempresa e empresa de pequeno porte que se encontrem naquele intervalo de 5% (cinco por cento), na ordem de classificação, para o exercício do mesmo direito, no prazo estabelecido no subitem anterior;

**28.4.5.** No caso de equivalência dos valores apresentados pelas microempresas e empresas de pequeno porte que se encontrem nos intervalos estabelecidos nos subitens anteriores, será realizado sorteio entre elas para que se identifique aquela que primeiro poderá apresentar melhor oferta;

**28.5.** Na hipótese de não contratação nos termos previstos nesta Seção, o procedimento licitatório prossegue com as demais **licitantes**.

## **SEÇÃO IX - DA NEGOCIAÇÃO**

**29.** O Pregoeiro poderá encaminhar contraproposta diretamente à **licitante** que tenha apresentado o lance mais vantajoso, observado o critério de julgamento, o valor estimado para a contratação e as demais condições estabelecidas neste Edital.

**29.1.** A negociação será realizada por meio do sistema, podendo ser acompanhada pelas demais **licitantes**.



ESTADO DO MARANHÃO  
CÂMARA MUNICIPAL DE SÃO LUÍS  
COMISSÃO PERMANENTE DE LICITAÇÃO

**SEÇÃO X – DO JULGAMENTO DA PROPOSTA VENCEDORA**

**30.** A licitante classificada provisoriamente em primeiro lugar deverá encaminhar a proposta de preço adequada ao último lance, em arquivo único, no prazo **indicado no tópico “DADOS DO CERTAME”**, contado da convocação efetuada pelo Pregoeiro por meio do sistema. Não será permitido o encaminhamento por e-mail, exceto se **expressamente** determinado pelo Pregoeiro.

**30.1.** A Proposta de Preços deverá ser enviada devidamente preenchida, em um único arquivo, para leitura, preferencialmente, em programas de informática comuns, tais como, “Word”, “Excel”, “Adobe Reader” ou “BROffice”, podendo ainda ser compactado a critério do licitante.

**30.2.** Os documentos remetidos por meio do sistema poderão ser solicitados em original ou por cópia autenticada a qualquer momento, em prazo a ser estabelecido pelo Pregoeiro.

**30.3.** Os originais ou cópias autenticadas, caso sejam solicitados, deverão ser encaminhados: **Rua da Estrela, 257 - Centro, São Luís – MA, 65010-200.**

**30.4.** Demais documentos e/ou exigências estarão dispostos na Parte Específica deste Edital.

**31.** A licitante que abandonar o certame, deixando de enviar a documentação indicada nesta seção, será desclassificada e sujeitar-se-á às sanções previstas neste Edital.

**32.** O Pregoeiro examinará a proposta mais bem classificada quanto à compatibilidade do preço ofertado com o valor estimado e à compatibilidade da proposta com as especificações técnicas do objeto.

**32.1.** Será desclassificada a proposta ou o lance vencedor, apresentar preço final superior ao preço máximo fixado (Acórdão nº 1455/2018 -TCU - Plenário), ou que apresentar preço manifestamente inexequível.

**32.1.1.** Considera-se inexequível a proposta que apresente preços global ou unitários simbólicos, irrisórios ou de valor zero, incompatíveis com os preços dos insumos e salários de mercado, acrescidos dos respectivos encargos, ainda que o ato convocatório da licitação não tenha estabelecido limites mínimos, exceto quando se referirem a materiais e instalações de propriedade do próprio licitante, para os quais ele renuncie a parcela ou à totalidade da remuneração.



ESTADO DO MARANHÃO  
CÂMARA MUNICIPAL DE SÃO LUÍS  
COMISSÃO PERMANENTE DE LICITAÇÃO

**32.2.** O Pregoeiro poderá solicitar parecer de técnicos pertencentes ao quadro de pessoal do Órgão Requisitante ou, ainda, de pessoas físicas ou jurídicas estranhas a ele, para orientar sua decisão.

**32.2.1.** Na hipótese de necessidade de suspensão da sessão pública para a realização de diligências, com vistas ao saneamento das propostas, a sessão pública somente poderá ser reiniciada mediante aviso prévio no sistema com, no mínimo, vinte e quatro horas de antecedência, e a ocorrência será registrada em ata;

**32.3.** O Pregoeiro poderá convocar o licitante para enviar documento digital complementar, por meio de funcionalidade disponível no sistema, em prazo indicado no Chat, sob pena de não aceitação da proposta.

**32.3.1.** O prazo estabelecido poderá ser prorrogado pelo Pregoeiro por solicitação justificada do licitante, formulada antes de findo o prazo, e formalmente aceita pelo Pregoeiro.

**32.3.2.** Dentre os documentos passíveis de solicitação pelo Pregoeiro, destacam-se os que contenham as características do material ofertado, tais como marca, modelo, tipo, fabricante e procedência, além de outras informações pertinentes, a exemplo de catálogos, folhetos ou propostas, encaminhados por meio eletrônico, ou, se for o caso, por outro meio e prazo indicados pelo Pregoeiro, sem prejuízo do seu ulterior envio pelo sistema eletrônico, sob pena de não aceitação da proposta.

**32.4.** Não se considerará qualquer oferta de vantagem não prevista neste Edital, inclusive financiamentos subsidiados ou a fundo perdido.

**32.5.** Não se admitirá proposta que apresente valores simbólicos, irrisórios ou de valor zero, incompatíveis com os preços de mercado, exceto quando se referirem a materiais e instalações de propriedade da **licitante**, para os quais ela renuncie à parcela ou à totalidade de remuneração.

## **SEÇÃO XI - DA HABILITAÇÃO**

**33.** Como condição prévia ao exame da documentação de habilitação do licitante detentor da proposta classificada em primeiro lugar, o Pregoeiro verificará o eventual descumprimento das condições de participação, especialmente quanto à existência de sanção que impeça a



ESTADO DO MARANHÃO  
CÂMARA MUNICIPAL DE SÃO LUÍS  
COMISSÃO PERMANENTE DE LICITAÇÃO

participação no certame ou a futura contratação, mediante a consulta aos seguintes cadastros:

**33.1.** Cadastro no Licitanet;

**33.2.** Consulta Consolidada de Pessoa Jurídica do Tribunal de Contas da União (<https://certidoes-apf.apps.tcu.gov.br/>).

**33.3.** A consulta aos cadastros será realizada em nome da empresa licitante e de seu sócio majoritário, por força do artigo 12 da Lei nº 8.429, de 1992, que prevê, dentre as sanções impostas ao responsável pela prática de ato de improbidade administrativa, a proibição de contratar com o Poder Público, inclusive por intermédio de pessoa jurídica da qual seja sócio majoritário.

**33.3.1.** Caso conste na Consulta de Situação do Fornecedor a existência de Ocorrências Impeditivas Indiretas, o gestor diligenciará para verificar se houve fraude por parte das empresas apontadas no Relatório de Ocorrências Impeditivas Indiretas.

**33.3.1.1.** A tentativa de burlar será verificada por meio dos vínculos societários, linhas de fornecimento similares, dentre outros.

**33.3.1.2.** O licitante será convocado para manifestação previamente à sua desclassificação.

**33.3.2.** Constatada a existência de sanção, o Pregoeiro reputará o licitante inabilitado, por falta de condição de participação.

**33.3.3.** No caso de inabilitação, haverá nova verificação, pelo sistema, da eventual ocorrência do empate ficto, previsto nos arts. 44 e 45 da Lei Complementar nº 123, de 2006, seguindo-se a disciplina antes estabelecida para aceitação da proposta subsequente.

**34.** Havendo a necessidade de envio de documentos de habilitação complementares, necessários à confirmação daqueles exigidos neste Edital e já apresentados, o licitante será convocado a encaminhá-los, em formato digital, via sistema, no prazo de designado no campo “**DADOS DO CERTAME**”, sob pena de inabilitação.

**35.** Somente haverá a necessidade de comprovação do preenchimento de requisitos mediante apresentação dos documentos originais não-digitais quando houver dúvida em relação à integridade do documento digital.



ESTADO DO MARANHÃO  
CÂMARA MUNICIPAL DE SÃO LUÍS  
COMISSÃO PERMANENTE DE LICITAÇÃO

**35.1.** Os originais ou cópias autenticadas, caso sejam solicitados, deverão ser encaminhados para a Comissão de Licitação da Câmara Municipal de São Luís.

**36.** Não serão aceitos documentos de habilitação com indicação de CNPJ/CPF diferentes, salvo aqueles legalmente permitidos.

**37.** Se o licitante for a matriz, todos os documentos deverão estar em nome da matriz, e se o licitante for a filial, todos os documentos deverão estar em nome da filial, exceto aqueles documentos que, pela própria natureza, comprovadamente, forem emitidos somente em nome da matriz.

**37.1.** Serão aceitos registros de CNPJ de licitante matriz e filial com diferenças de números de documentos pertinentes ao CND e ao CRF/FGTS, quando for comprovada a centralização do recolhimento dessas contribuições.

**38.** Ressalvado o disposto no **item 8.5**, os licitantes deverão encaminhar, nos termos deste Edital, a documentação relacionada nos itens a seguir, para fins de habilitação:

**39. Habilitação jurídica:**

**39.1.** No caso de empresário individual: inscrição no Registro Público de Empresas Mercantis, a cargo da Junta Comercial da respectiva sede;

**39.2.** Em se tratando de microempreendedor individual – MEI: Certificado da Condição de Microempreendedor Individual - CCMEI, cuja aceitação ficará condicionada à verificação da autenticidade no sítio [www.portaldoempreendedor.gov.br](http://www.portaldoempreendedor.gov.br);

**39.3.** No caso de sociedade empresária ou empresa individual de responsabilidade limitada - EIRELI: ato constitutivo, estatuto ou contrato social em vigor, devidamente registrado na Junta Comercial da respectiva sede, acompanhado de documento comprobatório de seus administradores;

**39.4.** inscrição no Registro Público de Empresas Mercantis onde opera, com averbação no Registro onde tem sede a matriz, no caso de ser o participante sucursal, filial ou agência;

**39.5.** No caso de sociedade simples: inscrição do ato constitutivo no Registro Civil das Pessoas Jurídicas do local de sua sede, acompanhada de prova da indicação dos seus administradores;

**39.6.** No caso de cooperativa: ata de fundação e estatuto social em vigor, com a ata da assembleia que o aprovou, devidamente arquivado na Junta Comercial ou inscrito no Registro Civil das Pessoas Jurídicas da respectiva sede, bem como o registro de que trata o art. 107 da Lei nº 5.764, de 1971;



ESTADO DO MARANHÃO  
CÂMARA MUNICIPAL DE SÃO LUÍS  
COMISSÃO PERMANENTE DE LICITAÇÃO

- 39.7.** No caso de empresa ou sociedade estrangeira em funcionamento no País: decreto de autorização;
- 39.8.** No caso de atividade adstrita a uma legislação específica: ato de registro ou autorização para funcionamento expedido pelo órgão competente.
- 39.9.** Os documentos acima deverão estar acompanhados de todas as alterações ou da consolidação respectiva;

**40. Regularidade fiscal e trabalhista:**

- 40.1.** Prova de inscrição no Cadastro Nacional de Pessoas Jurídicas;
- 40.2.** Prova de regularidade fiscal perante a Fazenda Nacional, mediante apresentação de certidão expedida conjuntamente pela Secretaria da Receita Federal do Brasil (RFB) e pela Procuradoria-Geral da Fazenda Nacional (PGFN), referente a todos os créditos tributários federais e à Dívida Ativa da União (DAU) por elas administrados, inclusive aqueles relativos à Seguridade Social, nos termos da Portaria Conjunta nº 1.751, de 02/10/2014, do Secretário da Receita Federal do Brasil e da Procuradora-Geral da Fazenda Nacional.
- 40.3.** Prova de regularidade com o Fundo de Garantia do Tempo de Serviço (FGTS);
- 40.4.** Prova de inexistência de débitos inadimplidos perante a Justiça do Trabalho, mediante a apresentação de certidão negativa ou positiva com efeito de negativa, nos termos do Título VII-A da Consolidação das Leis do Trabalho, aprovada pelo Decreto-Lei nº 5.452, de 1º de maio de 1943;
- 40.5.** Prova de inscrição no cadastro de Contribuinte Estadual ou Municipal, relativo ao domicílio ou sede da licitante, se houver, pertinente ao seu ramo de atividade e compatível com o objeto desta licitação;
- 40.6.** Prova de Regularidade com a Fazenda Estadual do domicílio ou sede da licitante, emitida até 120 (cento e vinte) dias antes da data de entrega dos envelopes, quando não vier expresso o prazo de validade, mediante apresentação da Certidão Negativa de Débitos e da Dívida Ativa;
- 40.7.** Prova de Regularidade com a Fazenda Municipal do domicílio ou sede da licitante, emitida até 90 (noventa) dias antes da data de entrega dos envelopes, quando não vier expresso o prazo de validade, mediante a Certidão Negativa de Débitos Municipais relativos a Certidão Negativa de Débitos Municipais e a Dívida Ativa relativo ao ISS/TLF.
- 40.8.** Quando se tratar da subcontratação prevista no art. 48, II, da Lei Complementar n. 123, de 2006, a licitante melhor classificada deverá, também, apresentar a documentação de regularidade fiscal e trabalhista das microempresas e/ou empresas de pequeno porte que serão subcontratadas no decorrer da execução do contrato,



ESTADO DO MARANHÃO  
CÂMARA MUNICIPAL DE SÃO LUÍS  
COMISSÃO PERMANENTE DE LICITAÇÃO

ainda que exista alguma restrição, aplicando-se o prazo de regularização previsto no art. 4º, §1º do Decreto nº 8.538, de 2015.

**41. Qualificação Econômico-Financeira:**

**41.1.** Certidão negativa de falência, recuperação judicial e extrajudicial expedida pelo distribuidor da sede do licitante, com data não excedente a 90 (noventa) dias de antecedência da data de apresentação da documentação de habilitação, quando não estiver expresso o prazo de validade.

**41.1.1.** No caso de certidão positiva de recuperação judicial ou extrajudicial, o licitante deverá apresentar a comprovação de que o respectivo plano de recuperação foi homologado judicialmente, na forma do art. 58, da Lei n.º 11.101, de 09 de fevereiro de 2005, sob pena de inabilitação, devendo, ainda, comprovar todos os demais requisitos de habilitação.

**41.2.** Balanço patrimonial e demonstrações contábeis do último exercício social, já exigíveis e apresentados na forma da lei, que comprovem a boa situação financeira da empresa, vedada a sua substituição por balancetes ou balanços provisórios, podendo ser atualizados por índices oficiais quando encerrado há mais de 3 (três) meses da data de apresentação da proposta;

**41.2.1.** No caso de empresa constituída no exercício social vigente, admite-se a apresentação de balanço patrimonial e demonstrações contábeis referentes ao período de existência da sociedade;

**41.2.2.** É admissível o balanço intermediário, se decorrer de lei ou contrato/estatuto social.

**41.2.3.** Caso o licitante seja uma cooperativa, tais documentos deverão ser acompanhados da última auditoria contábil-financeira, conforme dispõe o artigo 112 da Lei nº 5.764, de 1971, ou de uma declaração, sob as penas da lei, de que tal auditoria não foi exigida pelo órgão fiscalizador.

**41.3.** O balanço patrimonial disponível no cadastro do Licitanet ou enviado no lançamento da proposta, deverá comprovar:

**41.3.1.** Índices de Liquidez Geral (LG), Liquidez Corrente (LC) e Solvência Geral (SG) superiores a 1;





ESTADO DO MARANHÃO  
CÂMARA MUNICIPAL DE SÃO LUÍS  
COMISSÃO PERMANENTE DE LICITAÇÃO

**41.3.1.1.** Para facilitar a análise boa situação Econômica e Financeira da Empresa em poder contratar com a Administração, solicitamos que a empresa apresente memória de cálculo, devidamente assinado por um Profissional da Contabilidade devidamente registrado no Conselho Regional de Contabilidade, aplicando fórmulas dos índices dos índices de Liquidez Geral (LG), Solvência Geral (SG) e Liquidez Corrente (LC) extraídos do último balanço do Exercício Financeiro, da seguinte forma:

LG = Ativo Circulante + Realizável a Longo Prazo / Passivo Circulante + Passivo Não Circulante

SG = Ativo Total / Passivo Circulante + Passivo Não Circulante

LC = Ativo Circulante / Passivo Circulante

**41.3.1.2.** A não apresentação da memória de cálculo não leva a empresa a sua inabilitação.

**41.3.2.** A Parte Específica discriminará a exigência ou não de Patrimônio Líquido ou Capital Social;

**42. Qualificação Técnica:**

**42.1.** As exigências de qualificação técnica dos licitantes serão aquelas discriminadas na **Parte Específica** deste Edital.

**42.2.** Documentos a serem exigidos na **Parte Específica** deste Edital, para atendimento de requisitos previstos em lei especial, quando for o caso, de acordo com a natureza do objeto.

**43.** A existência de restrição relativamente à regularidade fiscal e trabalhista não impede que a licitante qualificada como microempresa ou empresa de pequeno porte seja declarada vencedora, uma vez que atenda a todas as demais exigências do edital.

**43.1.** A declaração do vencedor acontecerá no momento imediatamente posterior à fase de habilitação.

**44.** Caso a proposta mais vantajosa seja ofertada por microempresa, empresa de pequeno porte ou sociedade cooperativa equiparada, e uma vez constatada a existência de alguma restrição no que tange à regularidade fiscal e trabalhista, a mesma será convocada para, no



ESTADO DO MARANHÃO  
CÂMARA MUNICIPAL DE SÃO LUÍS  
COMISSÃO PERMANENTE DE LICITAÇÃO

prazo de 5 (cinco) dias úteis, após a declaração do vencedor, comprovar a regularização. O prazo poderá ser prorrogado por igual período, a critério da administração pública, quando requerida pela licitante, mediante apresentação de justificativa.

**45.** A não-regularização fiscal e trabalhista no prazo previsto no subitem anterior acarretará a inabilitação do licitante, sem prejuízo das sanções previstas neste Edital, sendo facultada a convocação das licitantes remanescentes, na ordem de classificação. Se, na ordem de classificação, seguir-se outra microempresa, empresa de pequeno porte ou sociedade cooperativa com alguma restrição na documentação fiscal e trabalhista, será concedido o mesmo prazo para regularização.

**46.** Havendo necessidade de analisar minuciosamente os documentos exigidos, o Pregoeiro suspenderá a sessão, informando no “chat” a nova data e horário para a continuidade da mesma.

**47.** Será inabilitado a licitante que não comprovar sua habilitação, seja por não apresentar quaisquer dos documentos exigidos, ou apresentá-los em desacordo com o estabelecido neste Edital.

**48.** Nos itens não exclusivos a microempresas e empresas de pequeno porte, em havendo inabilitação, haverá nova verificação, pelo sistema, da eventual ocorrência do empate ficto, previsto nos artigos 44 e 45 da LC nº 123, de 2006, seguindo-se a disciplina antes estabelecida para aceitação da proposta subsequente.

**49.** O licitante provisoriamente vencedor em um item, que estiver concorrendo em outro item, ficará obrigado a comprovar os requisitos de habilitação cumulativamente, isto é, somando as exigências do item em que venceu às do item em que estiver concorrendo, e assim sucessivamente, sob pena de inabilitação, além da aplicação das sanções cabíveis.

**49.1.** Não havendo a comprovação cumulativa dos requisitos de habilitação, a inabilitação recairá sobre o(s) item(ns) de menor(es) valor(es), cuja retirada(s) seja(m) suficiente(s) para a habilitação da licitante nos remanescentes.

**50.** Constatado o atendimento às exigências de habilitação fixadas no Edital, a licitante será declarada vencedora.

## **SEÇÃO XII - DA AMOSTRA**

**51.** A exigência de amostra será aquela discriminada na **Parte Específica** deste Edital.

## **SEÇÃO XIII - DA VISITA TÉCNICA**

**52.** A exigência de visita técnica será discriminada na **Parte Específica** deste Edital.



ESTADO DO MARANHÃO  
CÂMARA MUNICIPAL DE SÃO LUÍS  
COMISSÃO PERMANENTE DE LICITAÇÃO

**52.1.** O atestado de vistoria, caso exigido, poderá ser substituído por declaração emitida pelo licitante em que conste, alternativamente, que conhece as condições locais para execução do objeto, ou que tem pleno conhecimento das condições e peculiaridades inerentes à natureza do trabalho, assumindo total responsabilidade por este fato e que não utilizará deste para quaisquer questionamentos futuros que ensejem desavenças técnicas ou financeiras com a contratante.

#### **SEÇÃO XIV - DO RECURSO**

**53.** Declarada a vencedora, o Pregoeiro abrirá prazo de 30 minutos, durante o qual qualquer **licitante** poderá, de forma imediata e motivada, em campo próprio do sistema, manifestar sua intenção de recurso.

**53.1.** A falta de manifestação no prazo estabelecido autoriza o Pregoeiro a adjudicar o objeto à **licitante vencedora**.

**53.2.** O Pregoeiro examinará a intenção de recurso, aceitando-a ou, motivadamente, rejeitando-a, em campo próprio do sistema.

**53.3.** A **licitante** que tiver sua intenção de recurso aceita deverá registrar as razões do recurso, em campo próprio do sistema, no prazo de **3 (três) dias úteis**, ficando as demais **licitantes**, desde logo, intimadas a apresentar contrarrazões, também via sistema, em igual prazo, que começará a correr do término do prazo da recorrente.

**54.** Para efeito do disposto no § 5.º do artigo 109 da Lei n.º 8.666/1993, fica à vista dos autos do processo administrativo em epígrafe, franqueada aos interessados.

**55.** As intenções de recurso não admitidas e os recursos rejeitados pelo Pregoeiro serão apreciados pela autoridade competente.

**56.** O acolhimento do recurso implicará a invalidação apenas dos atos insuscetíveis de aproveitamento.

#### **SEÇÃO XV - DA REABERTURA DA SESSÃO PÚBLICA**

**57.** A sessão pública poderá ser reaberta:

**57.1.** Nas hipóteses de provimento de recurso que leve à anulação de atos anteriores à realização da sessão pública precedente ou em que seja anulada a própria sessão pública, situação em que serão repetidos os atos anulados e os que dele dependam.

**57.2.** Quando houver erro na aceitação do preço melhor classificado ou quando o licitante declarado vencedor não assinar o contrato, não retirar o instrumento



ESTADO DO MARANHÃO  
CÂMARA MUNICIPAL DE SÃO LUÍS  
COMISSÃO PERMANENTE DE LICITAÇÃO

equivalente ou não comprovar a regularização fiscal e trabalhista, nos termos do art. 43, §1º da LC nº 123/2006, serão adotados os procedimentos imediatamente posteriores ao encerramento da etapa de lances.

**57.3.** Todos os licitantes remanescentes deverão ser convocados para acompanhar a sessão reaberta.

**57.4.** A convocação se dará por meio do sistema eletrônico (“chat”), e-mail, ou, ainda, fac-símile, de acordo com a fase do procedimento licitatório.

**57.5.** A convocação feita por e-mail ou fac-símile dar-se-á de acordo com os dados contidos no cadastro do Licitanet, sendo responsabilidade do licitante manter seus dados cadastrais atualizados.

#### SEÇÃO XVI - DA ADJUDICAÇÃO E HOMOLOGAÇÃO

**58.** O objeto deste **Pregão** será adjudicado pelo Pregoeiro, salvo quando houver recurso, hipótese em que a adjudicação caberá à autoridade competente para homologação.

**59.** A homologação deste **Pregão** compete a Autoridade Competente do Órgão Requisitante.

**60.** A adjudicação do objeto deste Pregão ocorrerá pelo critério de MENOR PREÇO POR ITEM.

#### SEÇÃO XVII - DO INSTRUMENTO CONTRATUAL

**77.** Depois de homologado o resultado deste Pregão, a **licitante vencedora** será convocada para assinatura do contrato, dentro do prazo de 5 (cinco) dias úteis, contado da data do recebimento do documento oficial de convocação, sob pena de decair o direito à contratação, sem prejuízo das sanções previstas neste Edital.

**77.1.** Poderá ser acrescentada ao contrato a ser assinado qualquer vantagem apresentada pela **licitante vencedora** em sua proposta, desde que seja pertinente e compatível com os termos deste Edital.

**78.** O prazo para a assinatura do contrato poderá ser prorrogado uma única vez, por igual período, quando solicitado pela **licitante vencedora** durante o seu transcurso, desde que ocorra motivo justificado e aceito pela CÂMARA MUNICIPAL DE SÃO LUÍS.

**79.** Por ocasião da assinatura do contrato, verificar-se-á por meio do cadastro no Licitanet e de outros meios se a **licitante vencedora** mantém as condições de habilitação.

**80.** Quando a **licitante** convocada não assinar o contrato no prazo e nas condições estabelecidos, poderá ser convocada **outra licitante** para assinar o contrato, após negociações e verificação da adequação da proposta e das condições de habilitação, obedecida a ordem de classificação.



ESTADO DO MARANHÃO  
CÂMARA MUNICIPAL DE SÃO LUÍS  
COMISSÃO PERMANENTE DE LICITAÇÃO

## SEÇÃO XIX - DAS SANÇÕES

**81.** A **licitante** será sancionada com o impedimento de licitar e contratar com a Câmara Municipal de São Luís e será descredenciada no cadastro de fornecedores da Câmara, pelo prazo de até 5 (cinco) anos, sem prejuízo de multa de até 30% do valor estimado para a contratação e demais cominações legais, nos seguintes casos:

- 81.1.** Cometer fraude fiscal;
- 81.2.** Apresentar documento falso;
- 81.3.** Fizer declaração falsa;
- 81.4.** Comportar-se de modo inidôneo;
- 81.5.** Não assinar a Ata de Registro de Preços no prazo estabelecido;
- 81.6.** Não assinar o contrato no prazo estabelecido;
- 81.7.** Deixar de entregar a documentação exigida no certame;
- 81.8.** Não mantiver a proposta.

**82.** Para os fins da Subcondição 80.4, reputar-se-ão inidôneos atos como os descritos nos artigos 90, 92, 93, 94, 95 e 97, da Lei n.º 8.666/93 e a apresentação de amostra falsificada ou deteriorada.

## SEÇÃO XX - DOS ESCLARECIMENTOS E DA IMPUGNAÇÃO AO EDITAL

**83.** Até 3 (três) dias úteis antes da data fixada para abertura da sessão pública, qualquer pessoa, física ou jurídica, poderá impugnar o ato convocatório deste Pregão mediante petição a ser enviada exclusivamente para o endereço eletrônico **indicado no tópico “DADOS DO CERTAME”**, até as 23 horas 59, no horário oficial de Brasília-DF.

**84.** Acolhida a impugnação contra este Edital, será designada nova data para a realização do certame, exceto quando, inquestionavelmente, a alteração não afetar a formulação das propostas.

**85.** Os pedidos de esclarecimentos devem ser enviados ao Pregoeiro até 3 (três) dias úteis antes da data fixada para abertura da sessão pública, exclusivamente para o endereço eletrônico **indicado no tópico “DADOS DO CERTAME”**, até as 18 horas, no horário oficial de Brasília-DF.

**86.** Para a resposta dos esclarecimentos e o julgamento das impugnações o Pregoeiro será auxiliado pelo setor técnico competente.

**87.** As impugnações e pedidos de esclarecimentos não suspendem os prazos previstos no certame.



ESTADO DO MARANHÃO  
CÂMARA MUNICIPAL DE SÃO LUÍS  
COMISSÃO PERMANENTE DE LICITAÇÃO

**87.1.** A concessão de efeito suspensivo à impugnação é medida excepcional e deverá ser motivada pelo pregoeiro, nos autos do processo de licitação.

**88.** As respostas aos pedidos de esclarecimentos serão divulgadas no mural do Licitanet e no site da Câmara e vincularão os participantes e a Administração.

#### **SEÇÃO XXI - DA ENTREGA E DO RECEBIMENTO DOS SERVIÇOS**

**89.** Os critérios de recebimento e aceitação do objeto e de fiscalização estão previstos no Termo de Referência, Anexo I, do presente Edital.

#### **SEÇÃO XXII - DAS OBRIGAÇÕES**

**90.** As obrigações da Contratante e da Contratada são as estabelecidas no Termo de Referência, Anexo I, do presente Edital.

#### **SEÇÃO XXIII - DO PAGAMENTO**

**91.** As condições de pagamento estão previstas no Termo de Referência, Anexo I, do presente Edital.

#### **SEÇÃO XXIV - DISPOSIÇÕES FINAIS**

**92.** A Autoridade Competente do Órgão Requisitante compete anular este **Pregão** por ilegalidade, de ofício ou por provocação de qualquer pessoa, e revogar o certame por considerá-lo inoportuno ou inconveniente diante de fato superveniente, mediante ato escrito e fundamentado.

**92.1.** A anulação do **Pregão** induz à do contrato.

**92.2.** As **licitantes** não terão direito à indenização em decorrência da anulação do procedimento licitatório, ressalvado o direito do contratado de boa-fé de ser ressarcido pelos encargos que tiver suportado no cumprimento do contrato.

**93.** É facultado ao **Pregoeiro** ou à autoridade superior, em qualquer fase deste **Pregão**, promover diligência destinada a esclarecer ou completar a instrução do processo, vedada a inclusão posterior de informação ou de documentos que deveriam ter sido apresentados para fins de classificação e habilitação.



ESTADO DO MARANHÃO  
CÂMARA MUNICIPAL DE SÃO LUÍS  
COMISSÃO PERMANENTE DE LICITAÇÃO

**94.** No julgamento das propostas e na fase de habilitação, o **Pregoeiro** poderá sanar erros ou falhas que não alterem a substância das propostas e dos documentos e a sua validade jurídica, mediante despacho fundamentado, registrado em ata e acessível a todos, atribuindo-lhes validade e eficácia para fins de classificação e habilitação.

**94.1.** Caso os prazos definidos neste Edital não estejam expressamente indicados na proposta, eles serão considerados como aceitos para efeito de julgamento deste **Pregão**.

**95.** Os documentos eletrônicos produzidos com a utilização de processo de certificação disponibilizada pela ICP-Brasil, nos termos da Medida Provisória n.º 2.200-2, de 24 de agosto de 2001, serão recebidos e presumidos verdadeiros em relação aos signatários, dispensando-se o envio de documentos originais e cópias autenticadas em papel.

**96.** Aplicam-se às cooperativas enquadradas na situação do art. 34 da Lei n.º 11.488, de 15 de junho de 2007, todas as disposições relativas às microempresas e empresas de pequeno porte.

**97.** Nos casos de divergência ou dúvida entre o texto do TERMO DE REFERÊNCIA e o texto do Edital, prevalecerá, no julgamento objetivo das propostas e documentos, o texto do Edital.

**98.** Este **Pregão** poderá ter a data de abertura da sessão pública transferida por conveniência do Comissão, sem prejuízo do disposto no art. 4, inciso V, da Lei n.º 10.520/2002.

**99.** Este Edital será fornecido a qualquer interessado, através dos sítios <https://www.licitanet.com.br/> e <https://www.camara.slz.br/>.

**100.** Os licitantes ficam informados sobre os termos da **Lei n.º 12.846, de 1.º de agosto de 2013 (Lei Anticorrupção)**, que dispõe sobre a responsabilização administrativa e civil de pessoas jurídicas pela prática de atos lesivos contra a Administração Pública, em especial, **ao constante no art. 5.º, inciso IV**, correspondente aos procedimentos licitatórios, indicando que qualquer indício de conluio, ou de outra forma de fraude ao certame, implicará aos envolvidos as penalidades previstas no mencionado diploma legal.

**101.** Em se tratando de certame que seja para aquisição de bens de natureza divisível, que possua cota de até vinte e cinco por cento do objeto para a contratação de microempresas e empresas de pequeno porte:

**101.1.** Na hipótese de não haver vencedor para a cota reservada, esta poderá ser adjudicada ao vencedor da cota principal ou, diante de sua recusa, aos licitantes remanescentes, desde que pratiquem o preço do primeiro colocado da cota principal.

**101.2.** Se a mesma empresa vencer a cota reservada e a cota principal, a contratação das cotas deverá ocorrer pelo menor preço.



ESTADO DO MARANHÃO  
CÂMARA MUNICIPAL DE SÃO LUÍS  
COMISSÃO PERMANENTE DE LICITAÇÃO

**101.3.** Nas licitações por Sistema de Registro de Preço ou por entregas parceladas, o instrumento convocatório deverá prever a prioridade de aquisição dos produtos das cotas reservadas, ressalvados os casos em que a cota reservada for inadequada para atender as quantidades ou as condições do pedido, justificadamente.

**SEÇÃO XXV - DOS ANEXOS**

**102.** Integram este Edital, e dele fazem parte integrante, os seguintes Anexos, além de outros porventura mencionados na **Parte Específica** deste Edital:

**102.1.** Anexo I - Termo de Referência;

**102.2.** Anexo II – Planilha Orçamentária;

**102.3** Anexo III – Minuta da Ata de Registro de Preços

**102.4.** Anexo IV - Minuta do Contrato;

**102.5.** Anexo V - Modelo de Carta Credencial;

**102.6.** Anexo VI - Modelo de Declaração de Pleno Conhecimento e Atendimento às Exigências de Habilitação;

**102.7.** Anexo VII - Modelo de Declaração de Inexistência de Fatos Supervenientes Impeditivos da Habilitação;

**102.8.** Anexo VIII - Modelo de Declaração de Pessoa Jurídica (Cumprimento do Disposto no Inciso XXXIII do Art. 7º da Constituição Federal de 1988).

**SEÇÃO XXVI - DO FORO**

**103.** As questões decorrentes da execução deste Instrumento, que não possam ser dirimidas administrativamente, serão processadas e julgadas no Foro da Comarca de São Luís, Estado do Maranhão, com exclusão de qualquer outro, por mais privilegiado que seja.

São Luís, 09 de agosto de 2023.

**Elane de Araújo Fonseca**  
Pregoeira da Câmara Municipal de São Luís





ESTADO DO MARANHÃO  
CÂMARA MUNICIPAL DE SÃO LUÍS  
COMISSÃO PERMANENTE DE LICITAÇÃO

**MENSAGEM**

RECOMENDAMOS AOS INTERESSADOS QUE FAÇAM O CADASTRAMENTO DE SUAS EMPRESAS NO SISTEMA, NO ENDEREÇO ABAIXO, PARA RECEBEREM INFORMAÇÕES E ACOMPANHAREM O DESENVOLVIMENTO DESTA LICITAÇÃO <https://www.licitanet.com.br/>

**ANEXO I**  
**TERMO DE REFERÊNCIA**

**1. OBJETO**

1.1. Contratação de empresa especializada para elaboração de laudo técnico de patologias em estruturas de concreto armado e Projetos Básico e Executivo, que devem estar aprovados pelo IPHAN, de reforço estrutural nas escadas do prédio legislativo da Câmara Municipal de São Luís, localizado na Rua da Estrela, nº 257, Centro (Projeto Reviver), conforme condições, quantidade e exigências estabelecidas no Termo de Referência e seus anexos.

LOTE ÚNICO (PREÇO GLOBAL)				
ITEM	DESCRIÇÃO/ ESPECIFICAÇÃO	UNIDADE DE MEDIDA	QUANT	VALOR UNITÁRIO
1	ESTUDOS PRELIMINARES.	SERVIÇO	1	R\$11.483,79
2	PROJETO BÁSICO E EXECUTIVO.	SERVIÇO	1	R\$18.653,63

- 1.1. O prazo de execução é de 3 meses (três meses).
- 1.2. O contrato terá vigência pelo período de 6 (seis meses);
- 1.3. O regime de execução do contrato será o de empreitada por preço global.



ESTADO DO MARANHÃO  
CÂMARA MUNICIPAL DE SÃO LUÍS  
COMISSÃO PERMANENTE DE LICITAÇÃO

## 2. JUSTIFICATIVA E OBJETIVO DA CONTRATAÇÃO

2.1. O prédio legislativo da Câmara Municipal de São Luís é uma edificação antiga com padrão colonial e apresenta elementos estruturais em concreto armado ciclópico e alvenaria autoportante. A edificação tem duas escadas que apresentam deslocamento do concreto e exposição da armadura na face inferior. Tais patologias possuem tendência de agravo rápido e, por não se possuir ferramentase equipamentos adequados capaz de realizarem ensaios de verificação não destrutivos na presente estrutura, verifica-se a necessidade de complementar tais informações de solução através de equipamentos e ferramentas adequadas para esse fim.

2.2. Nesse sentido, objetiva-se a contratação de empresa com equipamentos apropriados, para realização de análise de patologias, apresentado suas reais causas, diagnóstico, prognóstico e soluções, com a elaboração de projetos básico e executivo de reforço.

2.3. A edificação em pauta é integrante do Conjunto Arquitetônico e Paisagístico da Cidade de São Luís, tombado pelo Governo Federal em 13 de março de 1974 (Processo nº 454-T-51, tendo sido inscrito sob o nº 64 no Livro do Tombo Arqueológico, Etnográfico e Paisagístico e, sob o nº 513, no Livro do Tombo das Belas Artes, conforme determina o Decreto - Lei Federal nº 25 de 30 de novembro de 1937); faz parte do Conjunto Histórico, Arquitetônico e Paisagístico do Centro Urbano de São Luís, tombado pelo Governo do Estado do Maranhão através do Decreto Estadual nº 10.089 desde 1986; e está inserida na área inscrita como Patrimônio Cultural da Humanidade pela UNESCO desde dezembro de 1997.

2.4. Segundo o Decreto Lei nº 25, de 30 de novembro de 1937: Artigo 17 - As coisas tombadas não poderão, em caso nenhum, ser destruídas, demolidas ou mutiladas, nem, sem prévia autorização especial do Serviço do Patrimônio Histórico e Artístico Nacional, ser reparadas, pintadas ou restauradas, sob pena de multa de cinquenta por cento do dano causado;

## 3. DESCRIÇÃO DA SOLUÇÃO

3.1. A solução compreende a elaboração de estudos preliminares e projetos básico e executivo de Reforço Estrutural de cada escada do prédio legislativo da Câmara Municipal de São Luís;

3.2. O estudo preliminar inclui:

3.2.1. Inspeção técnica com detecção, caracterização e registro das anomalias encontradas nas estruturas;

3.2.2. Execução de ensaios de verificação de bitolas, carbonatação e esclerometria do concreto;

3.2.3. Elaboração de *as-built* das escadas, incluindo elementos de suporte;

3.2.4. Apresentação de relatório conclusivo com descrição e causa detalhada das patologias encontradas, mapeamento dos riscos e fundamentação da solução de reforço sugerida;



ESTADO DO MARANHÃO  
CÂMARA MUNICIPAL DE SÃO LUÍS  
COMISSÃO PERMANENTE DE LICITAÇÃO

3.3. Projetos básico e executivo dos serviços a serem executados para recuperação/reforço da estrutura e para resolução dos problemas geradores das anomalias. O projeto deve dispor de: memorial descritivo e de cálculo, planilhas orçamentárias (orçamento, composições de custo, composição de encargos, BDI e cronograma físico- financeiro);

3.3.1. O projeto executivo deve também indicar e descrever detalhadamente a metodologia executiva para cada etapa de recuperação da estrutura, tais como aplicação de escoramentos e sustentação da estrutura durante a execução do reforço estrutural que irá recompor a estabilidade e solidez da edificação, conforme as orientações e diretrizes presentes no ANEXO IV e outros documentos do IPHAN;

3.3.2. Emissão de anotações de responsabilidade técnica;

3.4. A análise estrutural da verificação da capacidade portante da edificação frente às ações permanentes e acidentais e a elaboração dos projetos, deverão ser tomadas em conformidade com as normas da Associação Brasileira de Normas Técnicas - ABNT pertinentes ao tema bem como demais normas e publicações técnicas condizentes com objeto deste termo de referência, tais como:

- a) NBR 6120/2019 - Cargas para o Cálculo de Estruturas;
- b) NBR 6122/2010 - Projeto e Execução de Fundações;
- c) NBR 6118/2014 - Projeto de Estrutura de Concreto;
- d) NBR 8681/2003 - Ações e segurança nas estruturas.
- e) NBR 6.118/2003 - Projeto de estruturas de concreto – Procedimento;
- f) NBR 6.122/1996 - Projeto e execução de fundações – Procedimento;
- g) NBR 8.953/1992 - Concreto para fins estruturais - Classificação por grupos de resistência - Classificação;
- h) NBR 12.655/1996 - Concreto - Preparo, controle e recebimento – Procedimento;
- i) NBR 12.654/1992 - Controle tecnológico de materiais componentes do concreto – Procedimento;
- j) NBR 14.931/2003 - Execução de estruturas de concreto – Procedimento.

#### **4. REQUISITOS DA CONTRATAÇÃO**

4.1. Empresa de engenharia, com profissionais qualificados registrados em Conselho Regional de Engenharia – CREA, com experiência comprovada por meio de Certidões de Acervo Técnico CAT, expedida pelo CREA ou CAU da região pertinente, nos termos da legislação aplicável, em nome do(s) responsável(is) técnico(s) e/ou membros da equipe técnica que participarão da obra, que demonstre a Anotação de Responsabilidade Técnica – ART, relativo à execução dos serviços que compõem as parcelas de maior relevância técnica e valor significativo da contratação, a saber:

4.1.1 Para o Engenheiro Civil: serviços de elaboração de Projetos Básico/Executivo



ESTADO DO MARANHÃO  
CÂMARA MUNICIPAL DE SÃO LUÍS  
COMISSÃO PERMANENTE DE LICITAÇÃO

de Reforço Estrutural em concreto armado ou estrutura metálica;

4.2. Os serviços oriundos dessa contratação não são enquadrados como serviços continuados, e serão realizados conforme escopo.

4.3. A empresa vencedora deverá transferir os direitos autorais dos produtos (projetos) para o Instituto, mantendo-se a sua responsabilidade técnica.

4.4. A licitante deverá apresentar declaração de que tem pleno conhecimento das condições necessárias para a prestação do serviço como requisito para celebração e cumprimento do contrato.

4.5. Além disso, a empresa a ser contratada deverá:

4.5.1. Estar devidamente registrada Conselho Regional de Engenharia e Agronomia – CREA, com seu(s) responsável(is) técnico(s), da região a que estiverem vinculados;

4.5.2. Não estar impedida de contratar e/ou licitar com poder público;

4.5.3. Atentar ao cumprimento de todas as normas e legislações vigentes, assim como apresentação de toda a documentação pertinente, para execução de todas as etapas dos serviços.

4.5.4. As obrigações da Contratada e Contratante estão previstas adiante neste Termo de Referência.

## 5. VISTORIA

5.1. Para o correto dimensionamento e elaboração de sua proposta, a licitante poderá realizar vistoria nas instalações do local de execução dos serviços, acompanhado por servidor designado para esse fim, de segunda à sexta-feira, das 8 horas às 13 horas, devendo o agendamento ser efetuado previamente pelos contatos: Endereço: Rua da Estrela, nº 257, Centro. São Luis/MA; Telefones: + 55 (98) 99200-2130 / 98125-2468/; E-mail: infraestrutura.camara@gmail.com.

5.1.1. Para a vistoria o licitante, ou o seu representante legal, deverá estar devidamente identificado, apresentando documento de identidade civil e documento expedido pela empresa comprovando sua habilitação para a realização da vistoria.

5.2. A não realização da vistoria, quando facultativa, não poderá embasar posteriores alegações de desconhecimento das instalações, dúvidas ou esquecimentos de quaisquer detalhes dos locais da prestação dos serviços, devendo a licitante vencedora assumir os ônus dos serviços decorrentes.

5.3. A licitante deverá declarar que tomou conhecimento de todas as informações e das condições locais para o cumprimento das obrigações objeto da licitação.



ESTADO DO MARANHÃO  
CÂMARA MUNICIPAL DE SÃO LUÍS  
COMISSÃO PERMANENTE DE LICITAÇÃO

## 6. MODELO DE EXECUÇÃO DO OBJETO

6.1. A execução do objeto seguirá a seguinte dinâmica:

6.1.1. Inspecção técnica e levantamento arquitetônico para as built;

6.1.2. Execução de Ensaios não destrutivos com coleta de dados:

- a) Ensaio de verificação de bitola e Relatório;
- b) Ensaio de Esclerometria (ou ensaio equivalente para obtenção da resistência ao concreto) e Relatório;
- c) Ensaio de carbontação e relatório;

6.1.3. Elaboração de Relatórios com base na consolidação das informações da etapa 6.1.1 e 6.1.2,

- a) Elaboração de Relatório Conclusivo contendo o Laudo de Patologias, Mapeamento de riscos e solução proposta;

6.1.4. Projetos Básico e Executivo para Reforço e Recuperação de Estrutura:

- a) Projetos básico e executivo de reforço e recuperação das escadas, viabilizando a recomposição da capacidade de suporte e aparência original;
- b) Memorial Descritivo e Especificações Técnica;
- c) Memória de Cálculo;
- d) Composição de BDI (Bonificação e Despesas Indiretas) preconizada pelo Acórdão 2369/2011 do Tribunal de Contas da União (TCU) e/ou publicação mais atualizada;
- e) Orçamento Analítico com composição de custos unitários;
- f) Orçamento Sintético;
- g) Cronograma Físico-Financeiro;
- h) Curva ABC.
- i) Anotação de Responsabilidade Técnica (ART) referente ao projeto;
- j) Aprovação dos projetos no IPHAN;

6.2. A execução dos serviços será iniciada em até **5 (cinco) dias** após a emissão de Ordem de Serviço, cujas etapas observarão o cronograma anexo;

## 7. MODELO DE GESTÃO DO CONTRATO E CRITÉRIOS DE MEDIÇÃO

7.1. As medições e seus respectivos pagamentos serão realizados conforme o desenvolvimento e entrega dos subprodutos abaixo, que serão consideradas etapas:

Item	Descrição	Mês 1	Mês 2	Mês 3
------	-----------	-------	-------	-------



ESTADO DO MARANHÃO  
CÂMARA MUNICIPAL DE SÃO LUÍS  
COMISSÃO PERMANENTE DE LICITAÇÃO

1	<b>ESTUDOS PRELIMINARES</b>	100%		
2	<b>PROJETOS BÁSICO E EXECUTIVO (INCLUINDO APROVAÇÃO DO IPHAN)</b>		100%	

## 8. OBRIGAÇÕES DA CONTRATANTE

8.1. Exigir o cumprimento de todas as obrigações assumidas pela Contratada, de acordo com as cláusulas contratuais e os termos de sua proposta;

8.2. Exercer o acompanhamento e a fiscalização dos serviços, por servidor ou comissão especialmente designada, anotando em registro próprio as falhas detectadas, indicando dia, mês e ano, bem como o nome dos empregados eventualmente envolvidos, encaminhando os apontamentos à autoridade competente para as providências cabíveis;

8.3. Notificar a Contratada por escrito da ocorrência de eventuais imperfeições, falhas ou irregularidades constatadas no curso da execução dos serviços, fixando prazo para a sua correção, certificando-se de que as soluções por ela propostas sejam as mais adequadas;

8.4. Pagar à Contratada o valor resultante da prestação do serviço, conforme especificado no lote único;

8.5. Efetuar as retenções tributárias devidas sobre o valor da fatura de serviços da Contratada, em conformidade com o Anexo XI, Item 6 da IN SEGES/MP nº 5/2017;

8.6. Não praticar atos de ingerência na administração da Contratada, tais como:

8.6.1. Exercer o poder de mando sobre os empregados da Contratada, devendo reportar-se somente aos prepostos ou responsáveis por ela indicados, exceto quando o objeto da contratação prever o atendimento direto;

8.6.2. Direcionar a contratação de pessoas para trabalhar nas empresas Contratadas;

8.6.3. Promover ou aceitar o desvio de funções dos trabalhadores da Contratada, mediante a utilização destes em atividades distintas daquelas previstas no objeto da contratação e em relação à função específica para a qual o trabalhador foi contratado; e

8.6.4. Considerar os trabalhadores da Contratada como colaboradores eventuais do próprio órgão ou entidade responsável pela contratação, especialmente para efeito de concessão de diárias e passagens.

8.7. Fornecer por escrito as informações necessárias para o desenvolvimento dos serviços objeto do contrato;

8.8. Realizar avaliações periódicas da qualidade dos serviços, após seu recebimento;

8.9. Arquivar, entre outros documentos, de projetos, "as built", especificações técnicas, orçamentos, termos de recebimento, contratos e aditamentos, relatórios de inspeções



ESTADO DO MARANHÃO  
CÂMARA MUNICIPAL DE SÃO LUÍS  
COMISSÃO PERMANENTE DE LICITAÇÃO

técnicas após o recebimento do serviço e notificações expedidas;

## **9. OBRIGAÇÕES DA CONTRATADA**

9.1. Executar o contrato conforme especificações deste Termo e de sua proposta, com a alocação dos empregados necessários ao perfeito cumprimento das cláusulas contratuais, além de fornecer e utilizar os materiais e equipamentos, ferramentas e utensílios necessários, na qualidade e quantidade mínimas especificadas neste Termo e em sua proposta;

9.2. Reparar, corrigir, remover ou substituir, às suas expensas, no total ou em parte, no prazo fixado pelo fiscal do contrato, os serviços efetuados em que se verificarem vícios, defeitos ou incorreções resultantes da execução ou dos materiais/metodologias empregados;

9.3. Responsabilizar-se pelos vícios e danos decorrentes da execução do objeto, de acordo com os artigos 14 e 17 a 27, do Código de Defesa do Consumidor (Lei nº 8.078, de 1990), ficando a Contratante autorizada a descontar da garantia prestada ou dos pagamentos devidos à Contratada, o valor correspondente aos danos sofridos;

9.4. Utilizar empregados habilitados e com conhecimentos básicos do objeto a ser executado, em conformidade com as normas e determinações em vigor;

9.5. Quando não for possível a verificação da regularidade no Sistema de Cadastro de Fornecedores – SICAF, a empresa contratada deverá entregar ao setor responsável pela fiscalização do contrato, até o dia trinta do mês seguinte ao da prestação dos serviços, os seguintes documentos: 1) prova de regularidade relativa à Seguridade Social; 2) certidão conjunta relativa aos tributos federais e à Dívida Ativa da União; 3) certidões que comprovem a regularidade perante as Fazendas Estadual, Distrital e Municipal do domicílio ou sede do contratado; 4) Certidão de Regularidade do FGTS – CRF; e 5) Certidão Negativa de Débitos Trabalhistas – CNDT, conforme alínea "c" do item 10.2 do Anexo VIII-B da IN SEGES/MP n. 5/2017;

9.6. Responsabilizar-se pelo cumprimento das obrigações previstas em Acordo, Convenção, Dissídio Coletivo de Trabalho ou equivalentes das categorias abrangidas pelo contrato, por todas as obrigações trabalhistas, sociais, previdenciárias, tributárias e as demais previstas em legislação específica, cuja inadimplência não transfere a responsabilidade à Contratante;

9.7. Comunicar ao Fiscal do contrato, no prazo de 24 (vinte e quatro) horas, qualquer ocorrência anormal ou acidente que se verifique no local dos serviços.

9.8. Assegurar aos seus trabalhadores ambiente de trabalho, inclusive equipamentos e instalações, em condições adequadas ao cumprimento das normas de saúde, segurança e bem-estar no trabalho;

9.9. Prestar todo esclarecimento ou informação solicitada pela Contratante ou por seus prepostos, garantindo-lhes o acesso, com prévio agendamento, ao local dos trabalhos, bem como aos documentos relativos à execução do empreendimento.

9.10. Paralisar, por determinação da Contratante, qualquer atividade que não esteja



ESTADO DO MARANHÃO  
CÂMARA MUNICIPAL DE SÃO LUÍS  
COMISSÃO PERMANENTE DE LICITAÇÃO

sendo executada de acordo com a boa técnica ou que ponha em risco a segurança de pessoas ou bens de terceiros.

9.11. Promover a guarda, manutenção e vigilância de materiais, ferramentas, e tudo o que for necessário à execução dos serviços, durante a vigência do contrato.

9.12. Promover a organização técnica e administrativa dos serviços, de modo a conduzi-los eficaz e eficientemente, de acordo com os documentos e especificações que integram este Termo, no prazo determinado.

9.13. Conduzir os trabalhos com estrita observância às normas da legislação pertinente, cumprindo as determinações dos Poderes Públicos, mantendo sempre limpo o local dos serviços e nas melhores condições de segurança, higiene e disciplina.

9.14. Submeter previamente, por escrito, à Contratante, para análise e aprovação, quaisquer mudanças nos métodos executivos que fujam às especificações do termo de referência.

9.15. Não permitir a utilização de qualquer trabalho do menor de dezesseis anos, exceto na condição de aprendiz para os maiores de quatorze anos; nem permitir a utilização do trabalho do menor de dezoito anos em trabalho noturno, perigoso ou insalubre;

9.16. Manter durante toda a vigência do contrato, em compatibilidade com as obrigações assumidas, todas as condições de habilitação e qualificação exigidas na licitação;

9.17. Cumprir, durante todo o período de execução do contrato, a reserva de cargos prevista em lei para pessoa com deficiência ou para reabilitado da Previdência Social, bem como as regras de acessibilidade previstas na legislação, quando a contratada houver se beneficiado da preferência estabelecida pela Lei nº 13.146, de 2015.

9.18. Guardar sigilo sobre todas as informações obtidas em decorrência do cumprimento do contrato;

9.19. Arcar com o ônus decorrente de eventual equívoco no dimensionamento dos quantitativos de sua proposta, inclusive quanto aos custos variáveis decorrentes de fatores futuros e incertos, tais como os valores previstos com o quantitativo de vale transporte, devendo complementá-los, caso o previsto inicialmente em sua proposta não seja satisfatório para o atendimento do objeto da licitação;

9.20. Prestar os serviços dentro dos parâmetros e rotinas estabelecidos, fornecendo todos os materiais, equipamentos e utensílios em quantidade, qualidade e tecnologia adequadas, com a observância às recomendações aceitas pela boa técnica, normas e legislação;

9.21. Realizar a transição contratual com transferência de conhecimento, tecnologia e técnicas empregadas, sem perda de informações, podendo exigir, inclusive, a capacitação dos técnicos da contratante ou da nova empresa que continuará a execução dos serviços.

9.22. Apresentar os empregados devidamente identificados por meio de crachá;

9.23. Apresentar à Contratante, quando for o caso, a relação nominal dos empregados que adentrarão no órgão para a execução do serviço;

9.24. Atender às solicitações da Contratante quanto à substituição dos empregados alocados, no prazo fixado pela fiscalização do contrato, nos casos em que ficar constatado





ESTADO DO MARANHÃO  
CÂMARA MUNICIPAL DE SÃO LUÍS  
COMISSÃO PERMANENTE DE LICITAÇÃO

descumprimento das obrigações relativas à execução do serviço, conforme descrito neste Termo de Referência;

9.25. Manter preposto aceito pela Contratante nos horários e locais de prestação de serviço para representá-la na execução do contrato com capacidade para tomar decisões compatíveis com os compromissos assumidos;

9.26. Instruir os seus empregados, quanto à prevenção de incêndios nas áreas da Contratante;

9.27. Adotar as providências e precauções necessárias, inclusive consulta nos respectivos órgãos, se necessário for, a fim de que não venham a ser danificadas as redes hidrossanitárias, elétricas e de comunicação.

9.28. Providenciar junto ao CREA e/ou ao CAU-BR as Anotações e Registros de Responsabilidade Técnica referentes ao objeto do contrato e especialidades pertinentes, nos termos das normas pertinentes (Leis ns. 6.496/77 e 12.378/2010);

9.29. Obter junto aos órgãos competentes, conforme o caso, as licenças necessárias e demais documentos e autorizações exigíveis, na forma da legislação aplicável;

9.30. Refazer, às suas expensas, os trabalhos executados em desacordo com o estabelecido no instrumento contratual, neste Termo e seus anexos.

9.31. Responder por qualquer acidente de trabalho na execução dos serviços, por uso indevido de patentes registradas em nome de terceiros, por qualquer causa de destruição, danificação, defeitos ou incorreções dos serviços ou dos bens da Contratante, de seus funcionários ou de terceiros;

9.32. Realizar, conforme o caso, por meio de laboratórios previamente aprovados pela fiscalização e sob suas custas, os testes, ensaios, exames e provas necessárias ao controle de qualidade dos materiais, serviços e equipamentos a serem aplicados nos trabalhos, conforme procedimento previsto neste Termo e demais documentos anexos;

9.33. Fornecer os projetos desenvolvidos pela contratada, que formarão um conjunto de documentos técnicos, gráficos e descritivos referentes aos segmentos especializados de engenharia, previamente e devidamente compatibilizados, de modo a considerar todas as possíveis interferências capazes de oferecer impedimento total ou parcial, permanente ou temporário, à execução do empreendimento, de maneira a abrangê-la em seu todo, compreendendo a completa caracterização e entendimento de todas as suas especificações técnicas, para posterior execução e implantação do objeto garantindo a plena compreensão das informações prestadas, bem como sua aplicação correta nos trabalhos:

9.33.1. A elaboração dos projetos deverá partir da solução sugerida nos estudos preliminares e apresentar o detalhamento dos elementos construtivos e especificações técnicas;

9.34. Em se tratando de atividades que envolvam serviços de natureza intelectual, após a assinatura do contrato, a contratada deverá participar de reunião inicial, devidamente registrada em Ata, para dar início à execução do serviço, com o esclarecimento das



ESTADO DO MARANHÃO  
CÂMARA MUNICIPAL DE SÃO LUÍS  
COMISSÃO PERMANENTE DE LICITAÇÃO

obrigações contratuais, em que estejam presentes os técnicos responsáveis pela elaboração do Termo, o gestor do contrato, o fiscal técnico do contrato, o fiscal administrativo do contrato, os técnicos da área requisitante, o preposto da empresa e os gerentes das áreas que executarão os serviços contratados.

## **10. CONTROLE E FISCALIZAÇÃO DA EXECUÇÃO**

10.1. O acompanhamento e a fiscalização da execução do contrato consistem na verificação da conformidade da prestação dos serviços, dos materiais, técnicas e equipamentos empregados, de forma a assegurar o perfeito cumprimento do ajuste, que serão exercidos por um ou mais representantes da Contratante, especialmente designados.

10.2. O representante da Contratante deverá ter a qualificação necessária para o acompanhamento e controle da execução dos serviços e do contrato.

10.3. A verificação da adequação da prestação do serviço deverá ser realizada com base nos critérios previstos neste Termo de Referência.

10.4. O representante da Contratante deverá promover o registro das ocorrências verificadas, adotando as providências necessárias ao fiel cumprimento das cláusulas contratuais.

10.5. O descumprimento total ou parcial das obrigações e responsabilidades assumidas pela Contratada, sobretudo quanto às obrigações e encargos sociais e trabalhistas, ensejará a aplicação de sanções administrativas, previstas neste Termo de Referência e na legislação vigente, podendo culminar em rescisão contratual.

10.6. As atividades de gestão e fiscalização da execução contratual devem ser realizadas de forma preventiva, rotineira e sistemática, podendo ser exercidas por servidores, equipe de fiscalização ou único servidor, desde que, no exercício dessas atribuições, fique assegurada a distinção dessas atividades e, em razão do volume de trabalho, não comprometa o desempenho de todas as ações relacionadas à Gestão do Contrato.

10.7. A CONTRATADA poderá apresentar justificativa para a prestação do serviço com menor nível de conformidade, que poderá ser aceita pelo fiscal técnico, desde que comprovada a excepcionalidade da ocorrência, resultante exclusivamente de fatores imprevisíveis e alheios ao controle do prestador.

10.8. Na hipótese de comportamento contínuo de desconformidade da prestação do serviço em relação à qualidade exigida, devem ser aplicadas as sanções à CONTRATADA de acordo com as regras previstas no ato convocatório.

10.9. O fiscal técnico poderá realizar avaliação diária, semanal ou mensal, desde que o período escolhido seja suficiente para avaliar ou, se for o caso, aferir o desempenho e a qualidade da prestação dos serviços.

10.10. A fiscalização de que trata esta cláusula não exclui nem reduz a responsabilidade da CONTRATADA, inclusive perante terceiros, por qualquer irregularidade, ainda que resultante de imperfeições técnicas, vícios redibitórios, ou emprego de material inadequado ou de qualidade inferior e, na ocorrência desta, não implica



ESTADO DO MARANHÃO  
CÂMARA MUNICIPAL DE SÃO LUÍS  
COMISSÃO PERMANENTE DE LICITAÇÃO

corresponsabilidade da CONTRATANTE ou de seus agentes, gestores e fiscais.

**11. DO RECEBIMENTO DAS ETAPAS DE EXECUÇÃO E DA ACEITAÇÃO DO OBJETO**

11.1. A emissão das Notas Fiscais/Faturas deve ser precedida do recebimento definitivo dos serviços, nos termos abaixo.

11.1.1. Ao final de cada etapa da execução contratual, conforme previsto no Cronograma Físico-Financeiro, a Contratada apresentará a medição prévia dos serviços executados no período;

11.1.2. Uma etapa será considerada efetivamente concluída quando os serviços previstos para aquela etapa, no Cronograma Físico-Financeiro, estiverem executados em sua totalidade.

11.2. O recebimento provisório será realizado pelo fiscal técnico após a entrega da documentação acima, da seguinte forma:

11.2.1. A contratante realizará inspeção minuciosa de todos os serviços executados, por meio de profissionais técnicos competentes, acompanhados dos profissionais encarregados pelo serviço, com a finalidade de verificar a adequação dos serviços e constatar e relacionar os arremates, retoques e revisões finais que se fizerem necessários.

11.2.1.1. A Contratada fica obrigada a reparar, corrigir, remover, refazer ou substituir, às suas expensas, no todo ou em parte, o objeto em que se verificarem vícios, defeitos ou incorreções resultantes, cabendo à fiscalização não atestar a última e/ou única medição de serviços até que sejam sanadas todas as eventuais pendências que possam vir a ser apontadas no Recebimento Provisório.

11.2.1.2. A aprovação da medição prévia apresentada pela Contratada não a exime de qualquer das responsabilidades contratuais, nem implica aceitação definitiva dos serviços executados.

11.3. No prazo de até *10 (dez) dias corridos* a partir do recebimento provisório dos serviços, o Fiscal do Contrato deverá providenciar o recebimento definitivo, ato que concretiza o ateste da execução dos serviços, obedecendo as seguintes diretrizes:

11.3.1. Emitir Termo Circunstanciado para efeito de recebimento definitivo dos serviços prestados, com base nos relatórios e documentações apresentadas; e

11.3.2. Comunicar a empresa para que emita a Nota Fiscal ou Fatura, com o valor exato dimensionado pela fiscalização.

11.4. O recebimento provisório ou definitivo do objeto não exclui a responsabilidade da Contratada pelos prejuízos resultantes da incorreta execução do contrato, das garantias concedidas e das responsabilidades assumidas em contrato e por força das disposições



ESTADO DO MARANHÃO  
CÂMARA MUNICIPAL DE SÃO LUÍS  
COMISSÃO PERMANENTE DE LICITAÇÃO

legais em vigor (Lei nº 10.406, de 2002).

11.5. O recebimento definitivo pela Administração não eximirá o projetista ou o consultor da responsabilidade objetiva por todos os danos causados por falha de projeto.

11.6. Os serviços poderão ser rejeitados, no todo ou em parte, quando em desacordo com as especificações constantes neste Termo e na proposta, devendo ser corrigidos/refeitos/substituídos no prazo fixado pelo fiscal do contrato, às custas da Contratada, sem prejuízo da aplicação de penalidades.

## **12. DO PAGAMENTO**

12.1. O pagamento será efetuado pela Contratante no prazo de 30 (trinta) dias, contados do recebimento da Nota Fiscal/Fatura.

12.2. A emissão da Nota Fiscal/Fatura será precedida do recebimento definitivo do serviço, conforme este Termo.

12.3. A Nota Fiscal ou Fatura deverá ser obrigatoriamente acompanhada da comprovação da regularidade fiscal, constatada por meio de consulta on-line ao SICAF ou, na impossibilidade de acesso ao referido Sistema, mediante consulta aos sítios eletrônicos oficiais ou à documentação mencionada no edital.

12.3.1. Constatando-se, junto ao SICAF, a situação de irregularidade do fornecedor contratado, deverão ser tomadas as providências previstas no do art. 31 da Instrução Normativa nº 3, de 26 de abril de 2018.

12.4. O setor competente para proceder o pagamento deve verificar se a Nota Fiscal ou Fatura apresentada expressa os elementos necessários e essenciais do documento, tais como:

12.4.1. O prazo de validade;

12.4.2. A data da emissão;

12.4.3. Os dados do contrato e do órgão contratante;

12.4.4. O período de prestação dos serviços;

12.4.5. O valor a pagar; e

12.4.6. Eventual destaque do valor de retenções tributárias cabíveis.

12.5. Havendo erro na apresentação da Nota Fiscal/Fatura, ou circunstância que impeça a liquidação da despesa, o pagamento ficará sobrestado até que a Contratada providencie as medidas saneadoras. Nesta hipótese, o prazo para pagamento iniciar-se-á após a comprovação da regularização da situação, não acarretando qualquer ônus para a Contratante;

12.6. Nos termos do item 1, do Anexo VIII-A da Instrução Normativa SEGES/MP nº 05, de 2017, será efetuada a retenção ou glosa no pagamento, proporcional à irregularidade verificada, sem prejuízo das sanções cabíveis, caso se constate que a Contratada:

12.6.1. Não produziu os resultados acordados;



ESTADO DO MARANHÃO  
CÂMARA MUNICIPAL DE SÃO LUÍS  
COMISSÃO PERMANENTE DE LICITAÇÃO

12.6.2. Deixou de executar as atividades contratadas, ou não as executou com a qualidade mínima exigida;

12.6.3. Deixou de utilizar os materiais e recursos humanos exigidos para a execução do serviço, ou utilizou-os com qualidade ou quantidade inferior à demandada.

12.7. Será considerada data do pagamento o dia em que constar como emitida a ordem bancária para pagamento.

12.8. Antes de cada pagamento à contratada, será realizada consulta ao SICAF para verificar a manutenção das condições de habilitação exigidas no edital.

12.9. Constatando-se, junto ao SICAF, a situação de irregularidade da contratada, será providenciada sua notificação, por escrito, para que, no prazo de 5 (cinco) dias úteis, regularize sua situação ou, no mesmo prazo, apresente sua defesa. O prazo poderá ser prorrogado uma vez, por igual período, a critério da contratante.

12.10. Previamente à emissão de nota de empenho e a cada pagamento, a Administração deverá realizar consulta ao SICAF para identificar possível suspensão temporária de participação em licitação, no âmbito do órgão ou entidade, proibição de contratar com o Poder Público, bem como ocorrências impeditivas indiretas, observado o disposto no art. 29, da Instrução Normativa SEGES/MP nº 3, de 26 de abril de 2018.

12.11. Não havendo regularização ou sendo a defesa considerada improcedente, a contratante deverá comunicar aos órgãos responsáveis pela fiscalização da regularidade fiscal quanto à inadimplência da contratada, bem como quanto à existência de pagamento a ser efetuado, para que sejam acionados os meios pertinentes e necessários para garantir o recebimento de seus créditos.

12.12. Persistindo a irregularidade, a contratante deverá adotar as medidas necessárias à rescisão contratual nos autos do processo administrativo correspondente, assegurada à contratada a ampla defesa.

12.13. Havendo a efetiva execução do objeto, os pagamentos serão realizados normalmente, até que se decida pela rescisão do contrato, caso a contratada não regularize sua situação junto ao SICAF.

12.13.1. Será rescindido o contrato em execução com a contratada inadimplente no SICAF, salvo por motivo de economicidade, segurança nacional ou outro de interesse público de alta relevância, devidamente justificado, em qualquer caso, pela máxima autoridade da contratante.

12.14. Quando do pagamento, será efetuada a retenção tributária prevista na legislação aplicável, nos termos do item 6 do Anexo XI da IN SEGES/MP n. 5/2017, quando couber.

12.15. É vedado o pagamento, a qualquer título, por serviços prestados, à empresa privada que tenha em seu quadro societário servidor público da ativa do órgão contratante, com fundamentação na Lei de Diretrizes Orçamentárias vigente.



ESTADO DO MARANHÃO  
CÂMARA MUNICIPAL DE SÃO LUÍS  
COMISSÃO PERMANENTE DE LICITAÇÃO

### **13. REAJUSTE**

13.1. Os preços são fixos e irremovíveis no prazo de um ano contado da data limite para a apresentação das propostas.

13.1.1. Dentro do prazo de vigência do contrato e mediante solicitação da contratada, os preços contratados poderão sofrer reajuste após o interregno de um ano, aplicando-se o **INCC-S**, exclusivamente para as obrigações iniciadas e concluídas após a ocorrência da anualidade.

13.2. Nos reajustes subsequentes ao primeiro, o interregno mínimo de um ano será contado a partir dos efeitos financeiros do último reajuste.

13.3. No caso de atraso ou não divulgação do índice de reajustamento, o CONTRATANTE pagará à CONTRATADA a importância calculada pela última variação conhecida, liquidando a diferença correspondente tão logo seja divulgado o índice definitivo. Fica a CONTRATADA obrigada a apresentar memória de cálculo referente ao reajustamento de preços do valor remanescente, sempre que este ocorrer.

13.4. Nas aferições finais, o índice utilizado para reajuste será, obrigatoriamente, o definitivo.

13.5. Caso o índice estabelecido para reajustamento venha a ser extinto ou de qualquer forma não possa mais ser utilizado, será adotado, em substituição, o que vier a ser determinado pela legislação então em vigor.

13.6. Na ausência de previsão legal quanto ao índice substituto, as partes elegerão novo índice oficial, para reajustamento do preço do valor remanescente, por meio de termo aditivo.

13.7. O reajuste será realizado por apostilamento.

### **14. GARANTIA DA EXECUÇÃO**

14.1. Não haverá exigência de garantia contratual da execução, pelas razões abaixo justificadas:

14.1.1. O serviço contrato é pequeno vulto, com ocorrência de baixo risco financeiro e probabilidade mínima de prejuízos ao patrimônio público;

14.1.2. O serviço é caracterizado por atividade não continuada e sem dedicação exclusiva de mão de obra com ínfima responsabilidade subsidiária do Estado, desobrigando a exigência de garantia de execução;

14.1.3. A particularização da contratação do objeto, por se tratar de trabalho principalmente intelectual, não foi verificado apoio suplementar que o seguro-garantia assegurará a cobertura prejuízos advindos do não cumprimento da finalidade contratada; ou prejuízos diretos causados à Administração decorrentes de culpa ou dolo durante a execução do contrato, onde apenas encareceria o custo final do almejado.



ESTADO DO MARANHÃO  
CÂMARA MUNICIPAL DE SÃO LUÍS  
COMISSÃO PERMANENTE DE LICITAÇÃO

## 15. SANÇÕES ADMINISTRATIVAS

15.1 O inadimplemento, total ou parcial, das obrigações assumidas sujeitará a CONTRATADA às penalidades previstas na Seção II, Capítulo IV, da Lei no. 8.666/93, garantida a prévia defesa, estipuladas as seguintes penalidades:

15.1.1. Advertência, que deverá ser feita através de notificação emitida pelo Setor de Manutenção e Infraestrutura, mediante contra recibo do representante legal da CONTRATADA, estabelecendo prazo para cumprimento das obrigações descumpridas;

15.1.2. Multa de 0,2% (dois décimos por cento) por dia de atraso, limitados ao total de 10% sobre o valor do contrato no descumprimento das obrigações assumidas, após o 300 (trigésimo) dia, sem prejuízo das demais penalidades;

15.1.3. Declaração de inidoneidade para licitar ou contratar com a Administração, enquanto perdurarem os motivos determinantes da punição ou até que seja promovida a reabilitação perante a própria autoridade que aplicou a penalidade, consoante inciso IV, Art. 87 da Lei 8.666/93.

15.1.4. Em qualquer hipótese de aplicação de sanções será assegurado a CONTRATADA o contraditório e a ampla defesa.

## 16. CRITÉRIOS DE SELEÇÃO DO FORNECEDOR

16.1. As exigências de habilitação jurídica e de regularidade fiscal e trabalhista são as usuais para a generalidade dos objetos, conforme disciplinado no edital.

16.2. Os critérios de qualificação econômica a serem atendidos pelo fornecedor estão previstos no edital.

16.3. Os critérios de qualificação técnica a serem atendidos pelo fornecedor serão:

16.3.1. Registro ou inscrição da empresa licitante no CREA (Conselho Regional de Engenharia e Agronomia) *em plena validade*, que contemple as áreas de atuação previstas neste Termo de Referência, ou seja, elaboração de **Projetos de Reforço Estrutural**;

16.3.2. Quanto à **capacitação técnico-operacional**: apresentação de um ou mais atestados de capacidade técnica, fornecido por pessoa jurídica de direito público ou privado devidamente identificada, em nome da licitante, relativo à execução de obra ou serviço de engenharia, compatível em características, quantidades e prazos com o objeto da presente licitação, envolvendo as parcelas de maior relevância e valor significativo do objeto da licitação:

16.3.2.1. Será avaliada a qualificação da licitante referente à **elaboração de Projetos de Reforço Estrutural para edificação, elaborados pela empresa, a qualquer época**, a qual deve ser comprovada mediante atestados ou



ESTADO DO MARANHÃO  
CÂMARA MUNICIPAL DE SÃO LUÍS  
COMISSÃO PERMANENTE DE LICITAÇÃO

certidões de capacidade técnica, emitidos por pessoas jurídicas de direito público ou privado registrados no Conselho Federal de Engenharia e Agronomia- CREA. Mínimo de 1 (um).

16.3.3. Comprovação da capacitação técnico-profissional, mediante apresentação de Certidão de Acervo Técnico – CAT, expedida pelo CREA da região pertinente, nos termos da legislação aplicável, em nome do(s) responsável(is) técnico(s) e/ou membros da equipe técnica que elaborará os projetos, que demonstre a Anotação de Responsabilidade Técnica – ART, relativo à execução dos serviços que compõem as parcelas de maior relevância técnica e valor significativo da contratação, a saber:

16.3.3.1. Para o **Engenheiro Civil**: serviços de elaboração de **Projeto de Reforço Estrutural**;

16.3.4. Os responsáveis técnicos e/ou membros da equipe técnica acima elencados deverão pertencer ao quadro permanente da empresa licitante, na data prevista para entrega da proposta, entendendo-se como tal, para fins deste certame, o sócio que comprove seu vínculo por intermédio de contrato social/estatuto social; o administrador ou o diretor; o empregado devidamente registrado em Carteira de Trabalho e Previdência Social; e o prestador de serviços com contrato escrito firmado com o licitante, ou com declaração de compromisso de vinculação contratual futura, caso o licitante se saia vencedor desta licitação.

16.3.5. No decorrer da execução do objeto, os profissionais de que trata este subitem poderão ser substituídos, por profissionais de experiência equivalente ou superior, desde que a substituição seja aprovada pela Administração.

16.3.6. As licitantes, quando solicitadas, deverão disponibilizar todas as informações necessárias à comprovação da legitimidade dos atestados solicitados, apresentando, dentre outros documentos, cópia do contrato que deu suporte à contratação e das correspondentes Certidões de Acervo Técnico (CAT/CRT), endereço atual da contratante e local em que foram executadas as obras, serviços de engenharia ou de técnica.

16.3.7. As empresas, cadastradas ou não no SICAF, deverão apresentar atestado de vistoria assinado pelo servidor responsável.

16.3.7.1. O atestado de vistoria poderá ser substituído por declaração emitida pelo licitante em que conste, alternativamente, ou que conhece as condições locais para execução do objeto; ou que tem pleno conhecimento das condições e peculiaridades inerentes à natureza do trabalho, assumindo total responsabilidade por este fato e que não utilizará deste para quaisquer questionamentos futuros que ensejem desavenças técnicas ou financeiras com a contratante;

16.3.8. As regras de desempate entre propostas são as discriminadas no Edital;





ESTADO DO MARANHÃO  
CÂMARA MUNICIPAL DE SÃO LUÍS  
COMISSÃO PERMANENTE DE LICITAÇÃO

**17. ESTIMATIVA DE PREÇOS E PREÇOS REFERENCIAIS.**

17.1. O custo estimado da contratação é de: **R\$ 30.137,42 (Trinta mil, cento e trinta e sete reais e quarenta e dois centavos).**

17.2. Os valores dos serviços foram extraídos, majoritariamente de custos usuais de mercado devido à natureza dos serviços e tabela SINAPI / MA desonerado, e, quando não disponível, no sistema SIURB, SUDECAP e outros.

17.3. Devido a especificidade dos serviços, algumas composições foram adaptadas para atender ao Decreto nº 7.983/2013 (Estabelece regras e critérios para elaboração do orçamento de referência de obras e serviços de engenharia, contratados e executados com recursos dos orçamentos da União), no tocante ao uso dos valores de mão de obra estabelecidos em convenções coletivas, uso de insumos padrões dos sistemas relacionados acima, adequação de BDI aos acordos vigentes e melhor estimativa de tempos e quantidades, com base em composições padrões similares.

17.4. Os encargos complementares sobre a mão de obra, que decorrem principalmente de disposições das convenções coletivas de trabalho e de normas que regulamentam a prática profissional na construção civil, não variando proporcionalmente aos salários, foram dispostos como custo horário alocado à mão de obra, ou seja, à maneira utilizada pelo SINAPI.

17.5. Os valores da mão de obra foram retirados da convenção coletiva do SINDUSCON vigente e, na falta destes, da base SINAPI-MA.

Integram este Termo de Referência, para todos os fins e efeitos, os seguintes **Anexos**:

- a) Anexo I – Planilhas orçamentárias, composição de custos e BDI;
- b) Anexo II – Cronograma físico-financeiro;
- c) Anexo III – Relatório de Vistoria da Equipe Técnica da Câmara Municipal de São Luís;
- d) Anexo IV - Nota Técnica nº 179/2022/COTEC IPHAN-MA;

São Luís, 30 de março de 2023.

---

**Davi Aguiar Bezerra**  
Engenheiro Civil  
CREA 1118417011



ESTADO DO MARANHÃO  
CÂMARA MUNICIPAL DE SÃO LUÍS  
COMISSÃO PERMANENTE DE LICITAÇÃO

---

**Marcos Davi de Carvalho Júnior**  
Engenheiro Civil  
CREA 111965537-4

---

**Julian Paulo Fernandes**  
Chefe do Departamento de Serviços Gerais, Manutenção e Infraestrutura

**ANEXO I - TERMO DE REFERÊNCIA**

**PLANILHAS ORÇAMENTÁRIAS, COMPOSIÇÃO DE CUSTOS E BDI;**

<b>Obra</b>	<b>Bancos</b>	<b>B.D.I.</b>	<b>Encargos Sociais</b>
<b>TR</b>	<b>- SBC - 05/2023 - Maranhão</b>	<b>27,54%</b>	<b>Desonerado:</b>
<b>Projeto</b>	<b>ORSE - 11/2022 - Sergipe</b>		<b>Horista: 83,87%</b>
<b>Executivo</b>	<b>SIURB - 01/2019 - São Paulo</b>		<b>Mensalista: 47,51%</b>
<b>de Reforço</b>	<b>SUDECAP - 12/2022 - Minas Gerais</b>		
<b>Estrutural</b>	<b>CPOS/CDHU - 11/2022 - São Paulo</b>		
<b>das escadas</b>	<b>EMOP - 01/2023 - Rio de Janeiro</b>		
<b>- CMSL</b>			

**Orçamento Sintético**



ESTADO DO MARANHÃO  
CÂMARA MUNICIPAL DE SÃO LUÍS  
COMISSÃO PERMANENTE DE LICITAÇÃO

Banco	Descrição	Und	Quant.	Valor Unit	Valor Unit com BDI	Total	Peso (%)
	<b>ESTUDOS PRELIMINARES</b>					<b>11.483,79</b>	<b>38,10 %</b>
SUDECAP	AVALIAÇÃO PELO ESCLERÔMETRO - CONCRETO ENDURECIDO (NBR 7584:2012)	UN	2	390,00	497,40	994,80	3,30 %
SIURB	AÇO - ENSAIOS DE VERIFICAÇÃO DE BITOLA	UN	10	12,93	16,49	164,90	0,55 %
SBC	INSPEÇÃO COM LAUDO TECNICO DE PECAS ESTRUTURAIS (POR ESCADA)	UN	2	1.859,36	2.371,42	4.742,84	15,74 %
SIURB	AS BUILT FORMATO A1	UN	1	4.376,08	5.581,25	5.581,25	18,52 %
	<b>PROJETO EXECUTIVO</b>					<b>13.072,38</b>	<b>43,38 %</b>
SBC	A R T TABELA A DO CREA DE R\$8.001,00 A R\$15.000,00	UN	1	233,94	298,36	298,36	0,99 %
CPOS/CDHU	Projeto executivo de estrutura em formato A0	UN	2	5.007,85	6.387,01	12.774,02	42,39 %
SIURB	AS BUILT FORMATO A1	UN	1	4.376,08	5.581,25	5.581,25	18,52 %

**Total sem BDI 23.629,82**

**Total do BDI 6.507,60**

**Total Geral 30.137,42**



**Composições Analíticas com Preço Bancos**

**B.D.I.**

**Encargos Sociais**

**Unitário**

TR - Projeto Executivo de Reforço

SBC - 05/2023 -

27,54%

Desonerado:

Estrutural das escadas - CMSL

Maranhão

Horista: 83,87%

ORSE - 11/2022 - Sergipe

Mensalista:

SIURB - 01/2019 - São

47,51%

Paulo

SUDECAP - 12/2022 -

Minas Gerais

CPOS/CDHU - 11/2022 -

São Paulo

EMOP - 01/2023 - Rio de

Janeiro

**Composições Analíticas com Preço Unitário**

**Composições Principais**

1.2	Código	Banco	Descrição	Tipo	Und	Quant.	Valor Unit	Total
Composição	68.04.08	SUDECAP	AVALIAÇÃO PELO ESCLERÔMETRO - CONCRETO ENDURECIDO (NBR 7584:2012)	ENSAIOS DE CONCRETO	UN	1,0000000	390,00	390,00
Insumo	98.04.08	SUDECAP	AVALIAÇÃO DA DUREZA SUPERFICIAL PELO ESCLERÔMETRO - CONCRETO ENDURECIDO (NBR 7584:2012)	Material	UN	1,0000000	390,00	390,00

MO sem 0,00 LS 0,00 MO com 0,00  
 LS => => LS =>



ESTADO DO MARANHÃO  
CÂMARA MUNICIPAL DE SÃO LUÍS  
COMISSÃO PERMANENTE DE LICITAÇÃO

Valor do 107,40

Valor com BDI => 497,40

BDI =>

1.3	Código	Banco	Descrição	Tipo	Und	Quant.	Valor Unit	Total
Composição	200613	SIURB	AÇO - ENSAIOS DE VERIFICAÇÃO DE BITOLA	Edificações	UN	1,0000000	12,93	12,93
Insumo	86029	SIURB	CONTROLE TECNOLÓGICO EM AÇO - VERIFICAÇÃO DE BITOLAS	Material	Un	1,0000000	12,93	12,93

MO sem 0,00 LS 0,00 MO com 0,00

LS => => LS =>

Valor do 3,56

Valor com BDI => 16,49

BDI =>

1.4	Código	Banco	Descrição	Tipo	Und	Quant.	Valor Unit	Total
Composição	000094	SBC	INSPEÇÃO COM LAUDO TECNICO DE PECAS ESTRUTURAIIS (POR ESCADA)	PROJETOS	UN	1,0000000	1.859,36	1.859,36
Composição Auxiliar	90778	SINAPI	ENGENHEIRO CIVIL DE OBRA PLENO COM ENCARGOS COMPLEMENTARES	SEDI - SERVIÇOS DIVERSOS	H	7,5760000	199,23	1.509,36
Insumo	060020	SBC	RELATORIO FOTOGRAFICO	Material	UN	1,0000000	350,00	350,00

MO sem 813,18 LS

682,01 MO com 1.495,19



ESTADO DO MARANHÃO  
CÂMARA MUNICIPAL DE SÃO LUÍS  
COMISSÃO PERMANENTE DE LICITAÇÃO

LS => => LS =>

Valor do 512,06 Valor com BDI => 2.371,42  
BDI =>

1.5	Código	Banco	Descrição	Tipo	Und	Quant.	Valor Unit	Total
Composição	200317	SIURB	AS BUILT FORMATO A1	Edificações	UN	1,0000000	4.376,08	4.376,08
Insumo	1164	SIURB	DESENHISTA PROJETISTA (SGSP)	Mão de Obra	H	14,0000000	149,24	2.089,36
Insumo	1128	SIURB	ENGENHEIRO/ ARQUITETO JÚNIOR - ATÉ 5 ANOS DE EXPERIÊNCIA (SGSP)	Mão de Obra	H	12,0000000	190,56	2.286,72

MO sem 2.379,99 LS 1.996,09 MO com 4.376,08  
LS => => LS =>

Valor do 1.205,17 Valor com BDI => 5.581,25  
BDI =>

2.1	Código	Banco	Descrição	Tipo	Und	Quant.	Valor Unit	Total
Composição	016510	SBC	A R T TABELA A DO CREA DE R\$8.001,00 A R\$15.000,00	DESPESAS LEGAIS	UN	1,0000000	233,94	233,94
Insumo	006005	SBC	A R T TABELA A DO CREA ACIMA DE R\$15.000,00	Material	UN	1,0000000	233,94	233,94

MO sem 0,00 LS 0,00 MO com 0,00  
LS => => LS =>

Valor do 64,42 Valor com BDI => 298,36



ESTADO DO MARANHÃO  
CÂMARA MUNICIPAL DE SÃO LUÍS  
COMISSÃO PERMANENTE DE LICITAÇÃO

BDI =>

2.2	Código	Banco	Descrição	Tipo	Und	Quant.	Valor Unit	Total
Composição	01.17.061	CPOS/CDH U	Projeto executivo de estrutura em formato A0	1,17	UN	1,0000000	5.007,85	5.007,85
Insumo	B.01.000. 020112	CPOS/CDH U	Coordenador de projetos	Mão de Obra	H	1,4000000	520,97	729,35
Insumo	B.01.000. 020115	CPOS/CDH U	Engenheiro junior de civil	Mão de Obra	H	3,5000000	183,19	641,16
Insumo	B.01.000. 020118	CPOS/CDH U	Engenheiro senior de civil	Mão de Obra	H	2,5000000	307,12	767,80
Insumo	B.01.000. 020121	CPOS/CDH U	Projetista pleno - nível técnico	Mão de Obra	H	9,8000000	169,47	1.660,80
Insumo	B.01.000. 020122	CPOS/CDH U	Desenhista pleno/cadista	Mão de Obra	H	15,4000000	78,49	1.208,74

MO sem 2.723,58 LS 2.284,27 MO com 5.007,85

LS => => LS =>

Valor do 1.379,16 Valor com BDI => 6.387,01

BDI =>

Composições Auxiliares

Código	Banco	Descrição	Tipo	Und	Quant.	Valor	Total
--------	-------	-----------	------	-----	--------	-------	-------



ESTADO DO MARANHÃO  
CÂMARA MUNICIPAL DE SÃO LUÍS  
COMISSÃO PERMANENTE DE LICITAÇÃO

							Unit	
Composição	95403	SINAPI	CURSO DE SEDI - SERVIÇOS CAPACITAÇÃO PARA DIVERSOS ENGENHEIRO CIVIL DE OBRA PLENO (ENCARGOS COMPLEMENTARES) - HORISTA		H	1,0000000	3,01	3,01
Insumo	00002707	SINAPI	ENGENHEIRO CIVIL DE OBRA PLENO	Mão de Obra	H	0,0154900	194,35	3,01

MO sem 1,64 LS 1,37 MO com 3,01  
 LS => => LS =>  
 Valor do 0,82 Valor com BDI => 3,83  
 BDI =>

	Código	Banco	Descrição	Tipo	Und	Quant.	Valor Unit	Total
Composição	90778	SINAPI	ENGENHEIRO CIVIL DE OBRA PLENO COM ENCARGOS COMPLEMENTARES	SEDI - SERVIÇOS DIVERSOS	H	1,0000000	199,23	199,23
Composição Auxiliar	95403	SINAPI	CURSO DE SEDI - SERVIÇOS CAPACITAÇÃO PARA DIVERSOS ENGENHEIRO CIVIL DE OBRA PLENO (ENCARGOS COMPLEMENTARES) - HORISTA		H	1,0000000	3,01	3,01
Insumo	00002707	SINAPI	ENGENHEIRO CIVIL DE OBRA PLENO	Mão de Obra	H	1,0000000	194,35	194,35





ESTADO DO MARANHÃO  
CÂMARA MUNICIPAL DE SÃO LUÍS  
COMISSÃO PERMANENTE DE LICITAÇÃO

Insumo	00037372	SINAPI	EXAMES - HORISTA (COLETADO CAIXA)	Outros	H	1,0000000	1,14	1,14
Insumo	00037373	SINAPI	SEGURO - HORISTA (COLETADO CAIXA)	Taxas	H	1,0000000	0,01	0,01
Insumo	00043462	SINAPI	FERRAMENTAS - FAMILIA ENGENHEIRO CIVIL - HORISTA (ENCARGOS COMPLEMENTARES - COLETADO CAIXA)	Equipamento	H	1,0000000	0,01	0,01
Insumo	00043486	SINAPI	EPI - FAMILIA ENGENHEIRO CIVIL - HORISTA (ENCARGOS COMPLEMENTARES - COLETADO CAIXA)	Equipamento	H	1,0000000	0,71	0,71

MO sem 107,34 LS 90,02 MO com 197,36  
LS => => LS =>  
Valor do 54,86 Valor com BDI => 254,09  
BDI =>

**Total sem BDI 23.629,82**  
**Total do BDI 6.507,60**  
**Total Geral 30.137,42**



ESTADO DO MARANHÃO  
CÂMARA MUNICIPAL DE SÃO LUÍS  
COMISSÃO PERMANENTE DE LICITAÇÃO

**ANEXO II – TERMO DE REFERÊNCIA**  
**CRONOGRAMA FÍSICO-FINANCEIRO**

Obra	Bancos	B.D.I.	Encargos Sociais
TR - Projeto Executivo de Reforço Estrutural das escadas - CMSL	SBC - 05/2023 - Maranhão	27,54%	Desonerado:
	ORSE - 11/2022 - Sergipe		Horista: 83,87%
	SIURB - 01/2019 - São Paulo		Mensalista:
	SUDECAP - 12/2022 - Minas		47,51%
	Gerais		
	CPOS/CDHU - 11/2022 - São Paulo		
	EMOP - 01/2023 - Rio de Janeiro		



**Cronograma Físico e Financeiro**

Descrição	Total Por Etapa	30 DIAS	60 DIAS	90 DIAS
<b>ESTUDOS PRELIMINARES</b>	<b>100,00%</b> <b>11.483,79</b>	100,00% 11.483,79		
<b>PROJETO EXECUTIVO</b>	<b>100,00%</b> <b>18.653,63</b>		100,00% 18.653,63	
<b>Porcentagem</b>		<b>38,1%</b>	<b>61,89%</b>	
<b>Custo</b>		<b>11.483,79</b>	<b>9.326,82</b>	
<b>Porcentagem Acumulado</b>		<b>38,1%</b>	<b>100,00%</b>	
<b>Custo Acumulado</b>		<b>11.483,79</b>	<b>30.137,42</b>	



ESTADO DO MARANHÃO  
CÂMARA MUNICIPAL DE SÃO LUÍS  
COMISSÃO PERMANENTE DE LICITAÇÃO



Composição de BDI

Serviço	Elaboração de laudo técnico de patologias e projeto executivo de reforço em escadas de concreto armado	
Local	Câmara Municipal de São Luis	
ITENS	DESPESAS INDIRECTAS	PERCENTUAL
1	GAR - Garantias	0,40%
2	RIS - Riscos	1,00%
3	SEF - Seguros	0,40%
4	DEF -Despesas Financeiras	0,70%
5	ADM -Administração Central	4,00%
6	IMP - Impostos sobre Faturamento	10,55%
6.1	PIS	0,65%
6.2	ISS	2,40%
6.3	COFINS	3,00%
6.4	INSS	4,50%
7	LB - Lucro Bruto	7,00%
TOTAL		27,54%
$BDI = [(1/(1-IMP))*(1+ADM)*(1+DEF)*(1+SEG)*(1+RIS)*(1+GAR)*(1+LB)-1]$		



ESTADO DO MARANHÃO  
CÂMARA MUNICIPAL DE SÃO LUÍS  
COMISSÃO PERMANENTE DE LICITAÇÃO

**ANEXO III – TERMO DE REFERÊNCIA**  
**LAUDO TÉCNICO DE INSPEÇÃO**

**DATA: 30/03/2023**

**ASSUNTO: ESCADAS DANIFICADAS DO PRÉDIO LEGISLATIVO.**

**OBJETO:**

- Escada 1: Escada principal

A escada é feita de concreto armado ciclópico e acabamento superior em peças de mármore branco revestido de carpete. A escada apresenta três lances e dois patamares e é o acesso principal ao pavimento superior. A área abaixo dela funciona como depósito da copa.

A escada apresenta diversos pontos de ferragens expostas com elevadíssimo grau de deterioração e deslocamento de concreto em seus patamares e lances. Algumas barras de aço já perderam maior parte das seções e cobrimento, prejudicando a aderência com o concreto e tornando o elemento frágil. Tal situação configura um risco de colapso em médio prazo e conseqüentemente, risco à vida dos que transitam sobre a escada.



ESCADA 1



ESTADO DO MARANHÃO  
CÂMARA MUNICIPAL DE SÃO LUÍS  
COMISSÃO PERMANENTE DE LICITAÇÃO

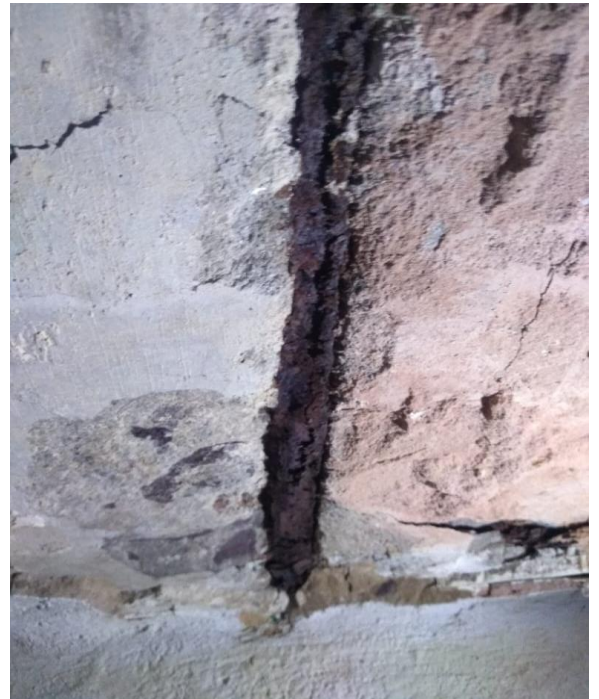

ESCADA 1



ESTADO DO MARANHÃO  
CÂMARA MUNICIPAL DE SÃO LUÍS  
COMISSÃO PERMANENTE DE LICITAÇÃO

- Escada 2: Escada de acesso à presidência

A escada é feita de concreto armado ciclópico e acabamento superior em peças de mármore branco revestido de carpete. A escada é do tipo leque e é o acesso secundário ao pavimento superior. A área abaixo dela funciona como depósito de limpeza.

A escada apresenta uma região pontual de ferragens expostas com médio grau de deterioração e deslocamento de concreto. Algumas barras de aço já perderam parte mínima das seções e cobrimento, o que não prejudica por completo a aderência com o concreto, mas o torna suscetível à deterioração pela exposição do aço. Tal situação configura um risco de colapso em longo prazo.



ESCADA 2

São Luís (MA), 30 de março de 2023

Marcos Davi de Carvalho Júnior  
Engenheiro Civil – CREA 111965537-4

Davi Aguiar Bezerra  
Engenheiro Civil – CREA 111841701-1



ESTADO DO MARANHÃO  
CÂMARA MUNICIPAL DE SÃO LUÍS  
COMISSÃO PERMANENTE DE LICITAÇÃO



Serviço Público Federal Ministério do Turismo  
Secretaria Especial da Cultura  
Instituto do Patrimônio  
Histórico e Artístico  
Nacional Superintendência  
do IPHAN no Estado do  
Maranhão Coordenação  
Técnica do IPHAN-MA

**NOTA TÉCNICA** nº 179/2022/COTEC IPHAN-MA/IPHAN-MA

**ASSUNTO:** Orientação técnica para recuperação das escadarias do imóvel localizado na Rua da Estrela, nº257, Qd. 103, Centro - São Luís/MA (Câmara Municipal de São Luís/MA).

**REFERÊNCIA:** Proc. 01494.000390/2022-90

*São Luís, 29 de agosto de 2022.*

## **I. APRESENTAÇÃO**

A presente nota técnica trata de orientação técnica para recuperação das escadarias do imóvel localizado na Rua da Estrela, nº257, Qd. 103, Centro - São Luís/MA (Câmara Municipal de São Luís/MA).

Trata-se de uma edificação composta por dois pavimentos e porão alto, implantada no alinhamento da Rua da Estrela, com afastamentos laterais e de fundos. Possui em sua fachada frontal uma marquise que destaca o vão de acesso principal ao centro da edificação, com verga em arco abatido, encimado por vão no mesmo alinhamento, protegido por balcão balaustrado, adornado por duas pinhas. No piso térreo, sua fachada frontal apresenta dez vãos de janelas, todos com verga reta, sendo cinco a cada lado do vão de porta, e a mesma quantidade de janelas no piso superior, seguindo o mesmo alinhamento, ladeando o único vão de porta ao centro. O revestimento no nível do pavimento térreo apresenta um acabamento rusticado que imita alvenaria de pedras, bastante utilizado em edificações construídas seguindo referências ecléticas. A cobertura do imóvel é contornada por platibanda cega de alvenaria e possui telhas em fibrocimento. Aos fundos do lote possui edificações anexas de um único pavimento.

## **II. DA PROTEÇÃO LEGAL**

A edificação em pauta é integrante do Conjunto Arquitetônico e Paisagístico da Cidade de São Luís, tombado pelo Governo Federal em 13 de março de 1974 (Processo nº 454-T-51, tendo sido inscrito sob o nº 64 no Livro do Tombo



ESTADO DO MARANHÃO  
CÂMARA MUNICIPAL DE SÃO LUÍS  
COMISSÃO PERMANENTE DE LICITAÇÃO

Arqueológico, Etnográfico e Paisagístico e, sob o nº 513, no Livro do Tombo das Belas Artes, conforme determina o Decreto - Lei Federal nº 25 de 30 de novembro de 1937); faz parte do Conjunto Histórico, Arquitetônico e Paisagístico do Centro Urbano de São Luís, tombado pelo Governo do Estado do Maranhão através do Decreto Estadual nº 10.089 desde 1986; e está inserida na área inscrita como Patrimônio Cultural da Humanidade pela UNESCO desde dezembro de 1997.

Decreto Lei nº 25, de 30 de novembro de 1937:

“Artigo 17 - As coisas tombadas não poderão, em caso nenhum, ser destruídas, demolidas ou mutiladas, nem, sem prévia autorização especial do Serviço do Patrimônio Histórico e Artístico Nacional, ser reparadas, pintadas ou restauradas, sob pena de multa de cinquenta por cento do dano causado.

### III. CONSIDERAÇÕES TÉCNICAS

Após análise do Requerimento nº4259 (SEI nº 3759881) e Laudo Técnico Inspeção - Escadarias Câmara Municipal (SEI nº 3759895) e com base na vistoria técnica realizada no dia 29/08/2022, pelo técnico Alexandre Pereira do IPHAN/MA, acompanhado do engenheiro civil Davi Bezerra da Câmara Municipal de São Luís, portanto, temos as seguintes considerações a relatar:

Durante a vistoria constatamos que a escada principal de acesso ao pavimento superior e a escada secundária de acesso à presidência no pavimento superior encontram-se com as suas armaduras expostas e conseqüentemente apresentando corrosão. Verificamos que a escada principal é constituída em concreto ciclópico e acabamento superior em peças de mármore branco revestido com carpete na cor azul escuro. A escada principal apresenta três lances e dois patamares e é o principal meio de acesso ao pavimento superior, não havendo plataforma elevatória ou elevador no interior da edificação que atenda às normas de acessibilidade. A área abaixo da escada é utilizada como depósito da copa e ao adentrarmos nessa área foi possível constatar as rachaduras na parte inferior da escada, deslocamento da argamassa de recobrimento e exposição das ferragens. Após análise verificamos que os possíveis fatores que causaram essa patologia foram: o longo tempo de construção e uso da escada, espessura reduzida do recobrimento das armaduras, não atendendo às normas atuais de estruturas de concreto armado conforme NBR 6118/2014 da ABNT.

A escada secundária também é constituída em concreto armado ciclópico e acabamento superior em peças de mármore branco revestido de carpete. O formato da escada é do tipo leque e a área abaixo dela funciona como depósito de limpeza. Na inspeção técnica verificamos que na parte inferior da escada está apresentando rachaduras, deslocamento do recobrimento, armaduras expostas e com corrosão, havendo perda de seção em algumas barras. As causas estão relacionadas com os mesmos fatores mencionados para a escada principal.

Tal situação se configura um risco de colapso e desabamento da estrutura em longo prazo. Sendo assim, recomendamos que seja feito um escoramento emergencial caso haja agravamento dos danos a ser monitorado e acompanhado pela equipe técnica de manutenção desta Câmara Legislativa do Município de São Luís/MA.





ESTADO DO MARANHÃO  
CÂMARA MUNICIPAL DE SÃO LUÍS  
COMISSÃO PERMANENTE DE LICITAÇÃO

Para sanar tais patologias, deverá ser elaborado projeto de reforço estrutural e recuperação das escadas. O IPHAN não recomenda a demolição completa da escada para a construção de uma nova, visto que os danos são reversíveis e passível de recuperação. Assim como recomendamos a preservação o material de revestimento das escadas em mármore branco, podendo o carpete que reveste o mármore ser substituído por um novo, pois constatamos danos no mesmo.

Visando nortear a etapa de elaboração de projeto de reforço estrutural e restauração da escada temos as seguintes orientações:

- Poderão ser realizados testes para avaliar as condições do concreto como: ensaio de esclerometria e teste de carbonatação;
- Analisar o estado de conservação das armaduras, verificando o grau de corrosão e avaliando a necessidade de recuperação, substituição ou reforço das armaduras das escadas;
- Elaborar projeto de reforço estrutural e restauração das escadarias, elaborar memorial descritivo dos serviços e emitir ART de projeto e execução.
- Durante a execução da restauração das escadarias, estas deverão ser devidamente escoradas para a realização dos serviços e também para evitar qualquer tipo de acidente.

Segue abaixo o relatório fotográfico que demonstra a atual situação constatada na vistoria do dia 29/08/2022:



**Figura 01.** Vista da fachada voltada para a Rua da Estrela da Câmara Municipal de São Luís/MA. (29/08/2022)



**Figura 02.** Vista do imóvel situado à Rua da Estrela, nº257, Qd. 103, Centro - São Luís/MA. (29/08/2022)



ESTADO DO MARANHÃO  
CÂMARA MUNICIPAL DE SÃO LUÍS  
COMISSÃO PERMANENTE DE LICITAÇÃO



**Figura 03.** Vista da escada principal de acesso ao pavimento superior constituída em concreto ciclópico, com revestimento em pedra mármore e carpete. (29/08/2022)



**Figura 04.** Vista da escada principal de acesso ao pavimento superior com corrimão e guarda-corpo. (29/08/2022)



**Figura 05.** Vista da copa com porta que dá acesso a parte inferior da escada. (29/08/2022)



**Figura 06.** Vista inferior da escada principal com armaduras expostas e sofrendo corrosão, além do deslocamento do recobrimento. (29/08/2022)



ESTADO DO MARANHÃO  
CÂMARA MUNICIPAL DE SÃO LUÍS  
COMISSÃO PERMANENTE DE LICITAÇÃO



**Figura 07.** Vista inferior da escada principal com danos na argamassa de recobrimento e armaduras expostas com corrosão. (29/08/2022)



**Figura 08.** Vista inferior da escada principal com armaduras expostas e apresentando corrosão. 29/08/2022)



ESTADO DO MARANHÃO  
CÂMARA MUNICIPAL DE SÃO LUÍS  
COMISSÃO PERMANENTE DE LICITAÇÃO

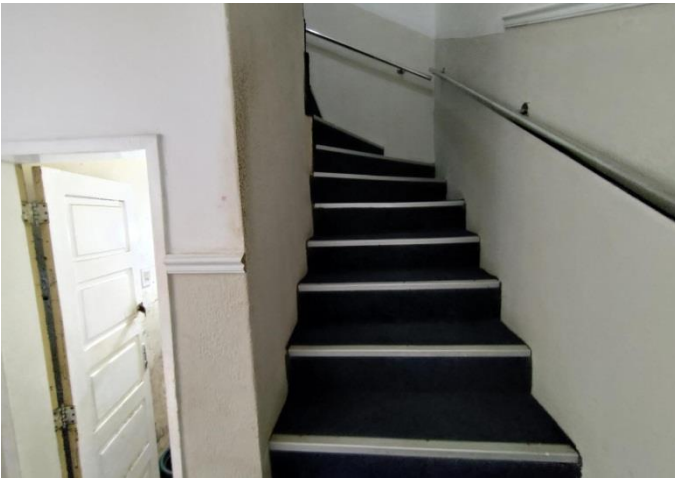

**Figura 09.** Vista da escada secundária de acesso ao pavimento superior com porta ao lado que dá acesso a parte inferior da escada. (29/08/2022)



**Figura 10.** Vista da escada secundária que dá acesso à presidência. (29/08/2022)



**Figura 11.** Vista do ambiente abaixo da escada secundária. (29/08/2022)



**Figura 12.** Detalhe de local abaixo da escada secundária com armaduras expostas e sofrendo corrosão e deslocamento do recobrimento. (29/08/2022)



ESTADO DO MARANHÃO  
CÂMARA MUNICIPAL DE SÃO LUÍS  
COMISSÃO PERMANENTE DE LICITAÇÃO



**Figura 13.** Vista inferior da escada secundária com danos pontuais que necessita de uma intervenção para recuperação. (29/08/2022)



**Figura 14.** Vista do ambiente abaixo da escada secundária com paredes mofadas. (29/08/2022)



ESTADO DO MARANHÃO  
CÂMARA MUNICIPAL DE SÃO LUÍS  
COMISSÃO PERMANENTE DE LICITAÇÃO

#### IV. CONCLUSÃO

Diante do exposto, temos a informar que deverá ser elaborado ou contratado prestador de serviço especializado para confeccionar o projeto de recuperação das escadarias, memorial descritivo dos serviços e emissão de ART do responsável técnico. Por fim, deverá ser apresentado previamente para análise e aprovação do IPHAN/MA com a autorização da execução dos serviços de recuperação das escadarias do imóvel localizado na Rua da Estrela, nº257, Qd. 103, Centro - São Luís/MA (Câmara Municipal de São Luís/MA).

Sem mais para o momento, permanecemos à disposição para quaisquer esclarecimentos que se façam necessários.



---

Documento assinado eletronicamente por **Alexandre Costa Pereira, Técnico em Edificações**, em 31/08/2022, às 16:04, conforme horário oficial de Brasília, com fundamento no § 3º do art. 4º do Decreto nº 10.543, de 13 de novembro de 2020.

---



A autenticidade deste documento pode ser conferida no site <http://sei.iphan.gov.br/autenticidade>, informando o código verificador **3786646** e o código CRC **A4C784EC**.

---



ESTADO DO MARANHÃO  
CÂMARA MUNICIPAL DE SÃO LUÍS  
COMISSÃO PERMANENTE DE LICITAÇÃO

**ANEXO II**

**MODELO DE PROPOSTA DE PREÇOS**

À

**CÂMARA MUNICIPAL DE SÃO LUÍS**

**OBJETO:** Contratação de empresa para **elaboração de laudo técnico de patologias em estruturas de concreto armado e projeto executivo de reforço estrutural nas escadas do prédio legislativo da Câmara Municipal de São Luís**, localizada na Rua da Estrela, nº 257, Centro (Projeto Reviver), conforme condições, quantidade e exigências estabelecidas no edital e seus anexos.

Prezados Senhores,

A empresa \_\_\_\_\_, pessoa jurídica de direito privado, situada na \_\_\_\_\_, inscrita no CNPJ/MF sob o nº \_\_\_\_\_, pelo(a) seu(ua) representante legal infra-assinado, sr(a). \_\_\_\_\_, portador(a) da cédula de identidade nº \_\_\_\_\_ e do CPF nº \_\_\_\_\_, vem apresentar proposta comercial relativa ao objeto em epígrafe, assumindo inteira responsabilidade por quaisquer erros ou omissões que tiverem sido cometidos quando da preparação da mesma.

Propomos o valor total de R\$ \_\_\_\_\_ (\_\_\_\_\_), para o objeto em tela, conforme descrito abaixo:

LOTE ÚNICO				
ITEM	DESCRIÇÃO/ESPECIFICAÇÃO	UNIDADE DE MEDIDA	QTD	VALOR UNITÁRIO
1	Estudos preliminares.	Serviço	1	R\$
2	Projeto executivo.	Serviço	1	R\$
TOTAL				R\$

**Responsável pela assinatura do contrato:** (nome), portador(a) da cédula de identidade nº \_\_\_\_\_ e do CPF nº \_\_\_\_\_, (cargo/função);

**Dados Bancários:** Banco \_\_\_\_\_, Agência nº \_\_\_\_\_ e Conta Corrente nº \_\_\_\_\_.



ESTADO DO MARANHÃO  
CÂMARA MUNICIPAL DE SÃO LUÍS  
COMISSÃO PERMANENTE DE LICITAÇÃO

**Contatos:** (telefone) e (e-mail);

Nos preços ofertados foram considerados e inclusos todos os custos diretos e indiretos, encargos, tributos, transporte, seguros, contribuições e obrigações sociais, trabalhistas e previdenciárias e outros necessários ao cumprimento integral do objeto do contrato.

Esta proposta tem validade de 60 (sessenta) dias, a contar da sua apresentação.

Cidade/UF, \_\_ de \_\_\_\_ de 2023.

---

**NOME DA EMPRESA**

CNPJ

Nome do representante legal

CPF:





ESTADO DO MARANHÃO  
CÂMARA MUNICIPAL DE SÃO LUÍS  
COMISSÃO PERMANENTE DE LICITAÇÃO

**ANEXO III**

**MODELO DECLARAÇÃO DE DISPENSA DE VISTORIA**

À

**CÂMARA MUNICIPAL DE SÃO LUÍS**

**OBJETO:** Contratação de empresa para **elaboração de laudo técnico de patologias em estruturas de concreto armado e projeto executivo de reforço estrutural nas escadas do prédio legislativo da Câmara Municipal de São Luís**, localizada na Rua da Estrela, nº 257, Centro (Projeto Reviver), conforme condições, quantidade e exigências estabelecidas no edital e seus anexos.

A empresa \_\_\_\_\_, CNPJ nº \_\_\_\_\_, com sede à \_\_\_\_\_, por meio de seu(u) representante legal, o(a) Sr(a). \_\_\_\_\_, portador(a) da Carteira de Identidade nº \_\_\_\_\_ e do CPF nº \_\_\_\_\_, juntamente com seu responsável técnico \_\_\_\_\_, RG nº \_\_\_\_\_, CPF nº \_\_\_\_\_, Registro Profissional sob o nº \_\_\_\_\_, DECLARA sob as penalidades da lei, que tem pleno conhecimento de todas as informações e das condições locais para o cumprimento das obrigações objeto da licitação, reconhecendo que não poderá embasar posteriores alegações de desconhecimento das instalações, dúvidas ou esquecimentos de quaisquer detalhes dos serviços.

Cidade/UF, \_\_ de \_\_\_\_ de 2023.

---

**NOME DA EMPRESA**

CNPJ

Nome do representante legal

CPF:

---

**NOME DO RESPONSÁVEL TÉCNICO**

RG

Inscrição profissional nº



ESTADO DO MARANHÃO  
CÂMARA MUNICIPAL DE SÃO LUÍS  
COMISSÃO PERMANENTE DE LICITAÇÃO

**ANEXO IV**  
**MINUTA DO CONTRATO**

**CONTRATO Nº ..... /2023**

**PROCESSO Nº..... /2023**

TERMO DE CONTRATO QUE ENTRE SI CELEBRAM A  
CÂMARA MUNICIPAL DE SÃO LUIS, E A  
EMPRESA ..... OBJETIVANDO  
A CONTRATAÇÃO DE EMPRESA PARA  
XXXXXXXXXXXXXXXXXXXXXXXXXXXXXXXXXXXX  
XXXXXXXXXXXX

**A CÂMARA MUNICIPAL DE SÃO LUÍS**, inscrita no CNPJ sob o nº 05.495.676/0001-17, situada na Rua da Estrela, 257 - Centro, São Luís – MA, 65010-200, órgão do Poder Legislativo, doravante denominada CONTRATANTE, neste ato representada por seu titular, **PAULO VICTOR MELO DUARTE**, RG nº 034260202007-3, CPF nº XXX.XXX.XXX-XX, residente neste município, e de outro, a empresa ....., inscrita no CNPJ sob o nº....., Inscrição Estadual nº....., situada na....., doravante denominada CONTRATADA, neste ato representada por ....., RG nº....., CPF nº....., têm, entre si, ajustado o presente, RESOLVEM celebrar o presente Contrato para, decorrente da licitação na modalidade PREGÃO ELETRÔNICO Nº XX/2023 e do Processo Administrativo nºXXXXX/2023, com fundamento na Lei Federal nº 10.520/2002, da Lei Complementar nº 123/2006, e suas alterações pela Lei Complementar nº 147, de 07 de agosto de 2014, aplicando subsidiariamente a Lei Federal nº 8.666/1993 e demais normas regulamentares pertinentes à espécie, mediante as seguintes cláusulas e condições:

**1. CLÁUSULA PRIMEIRA – OBJETO**

Contratação de empresa especializada para elaboração de laudo técnico de patologias em estruturas de concreto armado e Projetos Básico e Executivo, que devem estar aprovados pelo IPHAN, de reforço estrutural nas escadas do prédio legislativo da Câmara Municipal de São Luís, localizado na Rua da Estrela, nº 257, Centro (Projeto Reviver), conforme condições, quantidade e exigências estabelecidas no Termo de Referência e seus anexos.

**2. CLÁUSULA SEGUNDA - DO REGIME DE EXECUÇÃO**

Execução indireta, sob o regime de empreitada por preço global.



ESTADO DO MARANHÃO  
CÂMARA MUNICIPAL DE SÃO LUÍS  
COMISSÃO PERMANENTE DE LICITAÇÃO

**3. CLÁUSULA TERCEIRA – DA VINCULAÇÃO**

Vinculam-se ao presente Contrato, independentemente de transcrição, o Edital do Pregão Eletrônico nº XXX/2023, o Termo de Referência e a Proposta de Preços da CONTRATADA.

**4. CLÁUSULA QUARTA – DO VALOR TOTAL**

O valor total deste Contrato é de R\$ .....( . ).

**Parágrafo Único:** Os preços permanecerão irrevogáveis durante a vigência do presente Contrato.

**5. CLÁUSULA QUINTA – DOS RECURSOS ORÇAMENTÁRIOS**

As despesas decorrentes do presente Contrato correrão por conta da seguinte dotação orçamentária: ....., conforme Nota de Empenho nº .....

**6. CLÁUSULA SEXTA – DO PRAZO DE VIGÊNCIA**

6.1. O prazo de vigência deste contrato é de 12 (doze) meses, contado da data da sua assinatura, condicionada sua eficácia à publicação no Diário Oficial do Município.

6.2. O presente contrato será prorrogado, com base na lei 8.666/93, a cada 12 (doze) meses, até o limite de 60 (sessenta) meses, caso sejam preenchidos os requisitos abaixo enumerados de forma simultânea, e autorizado formalmente pela autoridade competente:

- 6.1.1. Prestação regular dos serviços;
- 6.1.2. Não aplicação de punições de natureza pecuniária por 3 (três) vezes;
- 6.1.3. Manutenção do interesse pela Administração na realização do serviço;
- 6.1.4. Manutenção da vantagem econômica do valor do contrato para a Administração; e
- 6.1.5. concordância expressa da CONTRATADA pela prorrogação.

**7. CLÁUSULA SÉTIMA – SOLICITAÇÃO DO SERVIÇO (OBJETO)**

7.1. A Solicitação do objeto ocorrerá por meio de “Ordem de Serviço”, a ser assinada pelo Ordenador de Despesas da CONTRATANTE, contendo as informações dos itens, quantidades, preços unitários e totais.

**8. CLÁUSULA OITAVA – DOS PRAZOS DE EXECUÇÃO E LOCAL**

8.1. O prazo para início dos serviços será de 10 (quinze) dias corridos a contar da data do recebimento da Ordem de Serviço.

8.2. Os serviços previstos no Termo de Referência, Edital e Proposta de Preço deverão ser executados na sede da Câmara Municipal de São Luís e seus anexos.

**9. CLÁUSULA NONA – DOS ENCARGOS DAS PARTES**

9.1. As partes devem cumprir fielmente as cláusulas avençadas neste contrato, respondendo pelas consequências de sua inexecução total ou parcial.



ESTADO DO MARANHÃO  
CÂMARA MUNICIPAL DE SÃO LUÍS  
COMISSÃO PERMANENTE DE LICITAÇÃO

9.2. A CONTRATADA, além das obrigações estabelecidas no edital e no presente contrato, deverá:

9.2.1. Nomear preposto para, durante o período de vigência, representá-lo na execução do contrato;

9.2.2. Manter, durante a vigência do contrato, as condições de habilitação exigidas na licitação, devendo comunicar à CONTRATANTE a superveniência de fato impeditivo da manutenção dessas condições;

9.2.3. Responsabilizar-se por todas as despesas com material, mão de obra, acidentes de trabalho, encargos trabalhistas, previdenciários, fiscais e comerciais, transportes, fretes, equipamentos, seguros, tarifas, taxas, tributos, contribuições de qualquer natureza ou espécie, salários e quaisquer outras despesas necessárias à perfeita execução dos serviços contratados;

9.2.4. Respeitar as normas e procedimentos de controle interno, inclusive de acesso às dependências da CONTRATANTE;

9.2.5. Responder pelos danos causados diretamente à Administração ou aos bens da CONTRATANTE, ou ainda a terceiros, decorrentes de sua culpa ou dolo, durante a execução deste contrato;

9.2.6. Comunicar à Administração da CONTRATANTE qualquer anormalidade constatada e prestar os esclarecimentos solicitados;

9.2.7. Fiscalizar regularmente os seus empregados designados para a prestação do serviço, com o intento de verificar as condições em que o serviço está sendo prestado;

9.2.8. Ser responsável exclusivo por quaisquer acidentes na execução dos serviços contratados, pelo uso indevido de patentes registradas e pela destruição ou danificação dos documentos, causados por seus empregados;

9.2.9. Refazer os serviços que, a juízo do representante da CONTRATANTE, não forem considerados satisfatórios, sem que caiba qualquer acréscimo no preço contratado;

9.2.10. Recrutar, selecionar e encaminhar à CONTRATANTE os empregados necessários à realização dos serviços, de acordo com a qualificação mínima exigida;

9.2.11. Realizar os treinamentos que se fizerem necessários para o bom desempenho das atribuições de seus empregados;

9.2.12. Manter os seus empregados devidamente identificados por crachá e uniforme;

9.2.13. Cuidar para que o preposto indicado mantenha permanente contato com a unidade responsável pela fiscalização do contrato, adotando as providências requeridas relativas à execução dos serviços pelos empregados;

9.2.14. Coordenar e controlar a execução dos serviços contratados;

9.2.15. Administrar todo e qualquer assunto relativo aos seus empregados;



ESTADO DO MARANHÃO  
CÂMARA MUNICIPAL DE SÃO LUÍS  
COMISSÃO PERMANENTE DE LICITAÇÃO

9.2.16. Assumir todas as responsabilidades e tomar as medidas necessárias ao atendimento dos seus empregados acidentados ou acometidos de mal súbito, por meio do preposto;

9.2.17. Instruir os seus empregados quanto à prevenção de acidentes e de incêndios;

9.2.18. Cuidar da disciplina e da apresentação pessoal dos seus empregados;

9.2.19. Solicitar à Administração da CONTRATANTE autorização formal para retirada de quaisquer equipamentos pertencentes à CONTRATADA;

9.2.20. Colocar à disposição da CONTRATANTE os equipamentos e ferramentas solicitados para a perfeita realização dos serviços, os quais deverão estar em ótimas e permanentes condições de funcionamento, com qualidade e tecnologia adequadas;

9.2.21. Realizar a manutenção dos equipamentos e seus acessórios, necessários à execução dos serviços;

9.2.22. Manter sede, filial ou escritório em São Luís/MA, local em que serão prestados os serviços, com capacidade operacional para receber e solucionar qualquer demanda da Administração, bem como realizar todos os procedimentos pertinentes à seleção, treinamento, admissão e demissão dos funcionários.

9.3. A CONTRATADA deverá comprovar, no prazo de 60 (sessenta) dias, a contar do início da prestação dos serviços, o cumprimento desta obrigação;

9.3.1. Fornecer e exigir dos empregados o uso de todos os equipamentos de segurança recomendados pelas normas regulamentares, quando for o caso, afastando do serviço aqueles empregados que se negarem a usá-los;

9.3.2. Responsabilizar-se pelo transporte do seu pessoal até as dependências da Câmara Municipal de São Luís, por meio próprio ou mediante vale transporte, inclusive em casos de paralisação dos transportes coletivos, bem como nas situações em que se faça necessária a execução dos serviços em regime extraordinário;

9.3.3. Responsabilizar-se por todas as providências e obrigações estabelecidas na legislação específica de acidentes de trabalho, quando, em ocorrência da espécie, forem vítimas os seus empregados durante a execução deste contrato, ainda que acontecido em dependência da CONTRATANTE;

9.3.4. Responsabilizar-se por todos os encargos de possível demanda trabalhista, civil ou penal, relacionada à execução deste contrato, originariamente ou vinculada por prevenção, conexão ou continência; e

9.3.5. Responsabilizar-se por todos os encargos fiscais e comerciais resultantes desta contratação.

9.4. A inadimplência da CONTRATADA, com referência aos encargos supracitados, não transfere



ESTADO DO MARANHÃO  
CÂMARA MUNICIPAL DE SÃO LUÍS  
COMISSÃO PERMANENTE DE LICITAÇÃO

a responsabilidade por seu pagamento à Administração da CONTRATANTE, nem pode onerar o objeto deste contrato.

9.5. São expressamente vedadas à CONTRATADA:

9.5.1. A veiculação de publicidade acerca deste contrato, salvo se houver prévia autorização da CONTRATANTE;

9.5.2. A contratação de servidor do quadro da Câmara Municipal de São Luís, ativo ou inativo há menos de 5 (cinco) anos, ou ocupante de cargo em comissão, assim como de seu cônjuge, companheiro, parente em linha reta, colateral ou por afinidade, até o 3º grau, durante a vigência deste contrato.

9.6. A CONTRATANTE, além das obrigações estabelecidas no edital e no presente contrato, deverá:

9.6.1. Expedir as ordens de serviço, com todas as informações necessárias à execução dos serviços contratados;

9.6.2. Prestar informações e esclarecimentos pertinentes que venham a ser solicitados pelo representante ou preposto da CONTRATADA;

9.6.3. Proceder às medições e efetuar o pagamento mensal devido pela execução dos serviços, desde que cumpridas todas as formalidades e exigências do contrato;

9.6.4. Exercer a fiscalização dos serviços prestados, por servidores designados para esse fim;

9.6.5. Comunicar oficialmente à CONTRATADA quaisquer falhas verificadas no cumprimento do contrato;

9.6.6. Observar o cumprimento dos requisitos exigidos nas especificações técnicas, solicitando à CONTRATADA as substituições e as correções que se verificarem necessárias.

## **10. CLÁUSULA DÉCIMA – DO ACOMPANHAMENTO E DA FISCALIZAÇÃO**

10.1. A Câmara Municipal de São Luís/MA – CMSL/MA, através de servidores credenciados, será a responsável direta pela fiscalização do contrato, observando a especificação do item licitado, na forma estabelecida no Termo de Referência, no edital, anexos.

10.1.1. Caberá ao Fiscal do contrato:

- a) Propor a aplicação das penalidades previstas, mediante relatório circunstanciado, apresentando provas que justifiquem a proposição;
- b) Acompanhamento a execução dos serviços e a fiscalização do contrato, sob os aspectos qualitativos e quantitativos, anotando em registro próprio as falhas detectadas e comunicando à CONTRATADA as ocorrências de quaisquer fatos que, a seu critério, exijam medidas corretivas por parte da mesma.



ESTADO DO MARANHÃO  
CÂMARA MUNICIPAL DE SÃO LUÍS  
COMISSÃO PERMANENTE DE LICITAÇÃO

**11. CLÁUSULA DÉCIMA PRIMEIRA - DAS OBRIGAÇÕES DA CONTRATADA**

11.1. Constituem obrigações e responsabilidades da CONTRATADA, além do estabelecido na legislação em vigor e no instrumento contratual, o que segue:

- a) Entregar o objeto licitado, conforme especificações do Edital e em consonância com proposta de preços;
- b) Manter, durante toda a execução do contrato, em compatibilidade com as obrigações assumidas, todas as condições de habilitação e qualificação exigidas na licitação;
- c) Providenciar a imediata correção das deficiências e/ou irregularidades apontadas pelo CONTRATANTE;
- d) Apresentar à CONTRATANTE, o nome do Banco, Agência e o número da conta bancária, para efeito de crédito de pagamento das obrigações;
- e) Assumir total responsabilidade por qualquer dano pessoal ou material que seus funcionários venham a causar ao patrimônio da CONTRATANTE ou a terceiros quando da execução do contrato;
- f) Não transferir a terceiros, por qualquer forma, nem mesmo parcialmente, as obrigações assumidas, nem subcontratar qualquer das prestações a que está obrigada, exceto nas condições autorizadas no Termo de Referência ou na minuta de contrato.
- g) Responsabilizar-se pelas despesas dos tributos, encargos trabalhistas, previdenciários, fiscais, comerciais, taxas, fretes, seguros, deslocamento de pessoal, prestação de garantia e quaisquer outras que incidam ou venham a incidir na execução do contrato.

**12. CLÁUSULA DÉCIMA SEGUNDA – DAS OBRIGAÇÕES DA CONTRATANTE**

12.1. Constituem obrigações e responsabilidades da CONTRATANTE, além do estabelecido na legislação em vigor e no instrumento contratual, o que segue:

- a) Prestar as informações e os esclarecimentos que venham a ser solicitadas pela CONTRATADA;
- b) Receber o objeto adjudicado, nos termos, prazos, quantidade, qualidade e condições estabelecidas no Edital;
- c) Comunicar à CONTRATADA após apresentação da Nota Fiscal, o aceite do servidor responsável pela fiscalização;
- d) Fiscalizar a execução do contrato, aplicando as sanções cabíveis, quando for o caso;
- e) Efetuar o pagamento da CONTRATADA no prazo determinado no Edital e em seus anexos, inclusive, no contrato;
- f) Notificar, por escrito à CONTRATADA, ocorrência de eventuais imperfeições no curso de execução do objeto, fixando prazo para a sua correção.



ESTADO DO MARANHÃO  
CÂMARA MUNICIPAL DE SÃO LUÍS  
COMISSÃO PERMANENTE DE LICITAÇÃO

**13. CLÁUSULA DÉCIMA TERCEIRA – DAS PENALIDADES CONTRATUAIS**

13.1. A Contratada estará sujeita à aplicação de sanções administrativas, dentre outras hipóteses legais, quando:

- a) Prestar os serviços ou entregar os materiais em desconformidade com o especificado e aceito;
- b) Não substituir, no prazo estipulado, o material recusado pela contratante;
- c) Descumprir os prazos e condições previstas no instrumento convocatório.

**Parágrafo Primeiro:** O atraso injustificado na prestação dos serviços ou entrega dos materiais sujeita a Contratada à aplicação das seguintes multas de mora:

- a) De até 0,33% (trinta e três centésimos por cento) ao dia, incidente sobre o valor da parcela objeto em atraso, desde o segundo até o trigésimo dia;
- b) De até 0,66% (sessenta e seis centésimos por cento) ao dia, incidente sobre o valor da parcela em atraso, a partir do trigésimo primeiro dia, não podendo ultrapassar 20% (vinte por cento) do valor do contrato.

**Parágrafo Segundo:** Além das multas aludidas no item anterior, a Contratante poderá aplicar as seguintes sanções à Contratada, garantida a prévia e ampla defesa, nas hipóteses de inexecução total ou parcial do Contrato:

- a) Advertência escrita;
- b) Multa de até 10% (dez por cento) sobre o valor total do Contrato;
- c) Suspensão temporária de participar em licitação e impedimento de contratar com a Administração por prazo não superior a 02 (dois) anos;
- d) Impedimento para participar de licitação e assinar contratos com a Câmara Municipal de São Luís por 05 (cinco) anos.
- e) Declaração de inidoneidade para participar de licitação e assinar contratos com a Administração Pública, enquanto perdurarem os motivos determinantes da punição ou até que seja promovida a reabilitação perante a própria autoridade que aplicou a penalidade, que será concedida sempre que o contratado ressarcir a administração pelos prejuízos resultantes a após decorrido o prazo não superior a 02 (dois) anos;

**Parágrafo Terceiro:** As sanções previstas nas alíneas “a”, “c”, “d” e “e” poderão ser aplicadas conjuntamente com a prevista na alínea “b”.

**Parágrafo Quarto:** A multa, eventualmente imposta à contratada, será automaticamente descontada da fatura a que fizer jus. Caso a contratada não tenha nenhum valor a receber da contratante, será-lhe concedido o prazo de 15 (quinze) dias úteis, contados de sua notificação, para efetuar o pagamento da multa em conta bancária a ser informada pela CONTRATANTE.

**Parágrafo Quinto:** Após decorrido o prazo estabelecido, não sendo efetuado o pagamento, seus dados serão encaminhados ao órgão competente para que seja inscrita na dívida ativa do Estado, podendo, ainda a administração proceder à cobrança judicial da multa.





ESTADO DO MARANHÃO  
CÂMARA MUNICIPAL DE SÃO LUÍS  
COMISSÃO PERMANENTE DE LICITAÇÃO

**Parágrafo Sexto:** Caberá ao Fiscal do Contrato, designado pela CONTRATANTE propor a aplicação das penalidades previstas, mediante relatório circunstanciado, apresentando provas que justifiquem a proposição.

**Parágrafo Sétimo:** As penalidades aplicadas poderão ser relevadas na hipótese de caso fortuito ou força maior, devidamente comprovado, a juízo da Administração.

#### **14. CLÁUSULA DÉCIMA QUARTA– DO PAGAMENTO**

14.1. O pagamento será efetuado pela CONTRATANTE no prazo não superior a 30 (TRINTA) DIAS, contados a partir da efetiva entrega dos produtos e/ou prestação serviços, com aceitação, mediante apresentação de Nota Fiscal, devidamente atestada, assinada e datada por quem de direito.

**Parágrafo Primeiro:** O pagamento somente será autorizado depois de efetuado atesto pelo servidor competente na nota fiscal apresentada.

**Parágrafo Segundo:** Havendo erro na apresentação da nota fiscal ou dos documentos pertinentes à contratação, ou, ainda, circunstância que impeça a liquidação da despesa, como, por exemplo, obrigação financeira pendente, decorrente de penalidade imposta ou inadimplência, o pagamento ficará sobrestado até que a contratada providencie as medidas saneadoras. Nesta hipótese, o prazo para pagamento iniciar-se-á após a comprovação da regularização da situação, não acarretando qualquer ônus para a contratante.

**Parágrafo Terceiro:** Será considerada data do pagamento o dia em que constar como emitida a ordem de pagamento.

**Parágrafo quarto:** O contratado deverá manter, durante toda execução do contrato, em compatibilidade com as obrigações por ele assumidas, todas as condições de habilitação e qualificação, devendo esta demonstrar por meio da seguinte documentação:

- a) Certidão Negativa de débito, dívida ativa da União e Previdenciária;
- b) Certidão Regularidade do FGTS - CRF;
- c) Certidão Negativa de Débitos Trabalhista - CNDT;
- d) Outros que sejam necessários para a realização do certame.

**Parágrafo quinto:** A Nota Fiscal que for apresentada com erro será devolvida ao contratado para retificação e reapresentação.

#### **15. CLÁUSULA DÉCIMA QUINTA – FISCAL DO CONTRATO**

15.1. Não obstante a CONTRATADA seja a única e exclusivamente responsável pela execução de todos os serviços, a CONTRATANTE reserva-se o direito de, sem que de qualquer forma restrinja a plenitude desta responsabilidade, exercer a mais ampla e completa fiscalização sobre os serviços designando um FISCAL DE CONTRATO, o qual promoverá o acompanhamento da prestação dos



ESTADO DO MARANHÃO  
CÂMARA MUNICIPAL DE SÃO LUÍS  
COMISSÃO PERMANENTE DE LICITAÇÃO

serviços e a fiscalização do contrato, sob os aspectos qualitativos e quantitativos, anotando em registro próprio as falhas detectadas e comunicando à CONTRATADA as ocorrências de quaisquer fatos que, a seu critério, exijam medidas corretivas por parte da mesma.

**16. CLÁUSULA DÉCIMA SEXTA – DA SUBCONTRAÇÃO, CESSÃO OU TRANSFERÊNCIA DOS DIREITOS E OBRIGAÇÕES CONTRATUAIS**

16.1. A CONTRATADA não poderá subcontratar total ou parcialmente o objeto deste Contrato, bem como cedê-lo ou transferi-lo, no todo ou em parte, sob pena de imediata rescisão e aplicação das sanções administrativas cabíveis.

**17. CLÁUSULA DÉCIMA SÉTIMA – DOS ACRÉSCIMOS E SUPRESSÕES**

17.1. A CONTRATADA fica obrigada a aceitar, nas mesmas condições contratuais, os acréscimos ou supressões que se fizerem necessários, até 25% (vinte e cinco por cento) do valor do Contrato, de acordo com o constante no art. 65, § 1º, da Lei Federal nº 8.666/93.

**18. CLÁUSULA DÉCIMA OITAVA – DA ALTERAÇÃO CONTRATUAL**

18.1. Este contrato pode ser alterado nos casos previstos no art. 65 da Lei Federal nº 8.666, de 21/06/1993, desde que haja interesse do CONTRATANTE, com a apresentação das devidas justificativas.

**19. CLÁUSULA DÉCIMA NONA – DA INEXECUÇÃO CONTRATUAL**

19.1. A inexecução total ou parcial do contrato enseja a sua rescisão, com as consequências contratuais e as previstas em lei ou regulamento, nos termos do art. 77 da Lei nº. 8.666/1993.

**20. CLÁUSULA VIGÉSIMA – DA RESCISÃO**

20.1. Constituem motivos ensejadores da rescisão do presente Contrato, os enumerados no artigo 78, da Lei Federal nº 8.666/93, e ocorrerá nos termos do art. 79, do mesmo diploma legal.

**Parágrafo Primeiro:** Os casos de rescisão contratual serão formalmente motivados nos autos do Processo, assegurado o contraditório e a ampla defesa.

**Parágrafo Segundo:** A rescisão por descumprimento das cláusulas contratuais acarretará a retenção dos créditos decorrentes do Contrato, até o limite dos prejuízos causados ao CONTRATANTE, além das sanções previstas neste instrumento.



ESTADO DO MARANHÃO  
CÂMARA MUNICIPAL DE SÃO LUÍS  
COMISSÃO PERMANENTE DE LICITAÇÃO

**21. CLÁUSULA VIGÉSIMA PRIMEIRA – DAS COMUNICAÇÕES**

21.1. Qualquer comunicação entre as partes a respeito do presente Contrato, só produzirá efeitos legais se processada por escrito, mediante protocolo ou outro meio de registro, que comprove a sua efetivação, não sendo consideradas comunicações verbais.

**22. CLÁUSULA VIGÉSIMA SEGUNDA – DA HABILITAÇÃO**

22.1. A CONTRATADA terá que manter durante a execução do Contrato, em compatibilidade com as obrigações por ela assumidas, as condições de habilitação e qualificação exigidas na licitação.

**23. CLÁUSULA VIGÉSIMA TERCEIRA – DA PUBLICAÇÃO**

23.1. O extrato do presente Contrato será publicado pelo CONTRATANTE no Diário Oficial do Estado, obedecendo ao disposto no art. 61, parágrafo único da Lei Federal nº 8.666/93, sendo a publicação condição indispensável à sua eficácia.

**24. CLÁUSULA VIGÉSIMA QUARTA – DO FORO**

24.1. Fica eleito o foro da Justiça Estadual da Comarca de São Luís/MA, com renúncia expressa de qualquer outro, por mais privilegiado que seja, para dirimir quaisquer dúvidas oriundas do presente instrumento.

E assim, por estarem de acordo, ajustadas e contratadas, após lido e achado conforme, as partes a seguir firmam o presente Contrato, em 2 (duas) vias de igual teor e forma, para um só efeito, perante 02 (duas) testemunhas que também os subscrevem.

São Luís, XX de xxxxxxxx de 2023.

---

PAULO VICTOR MELO DUARTE  
CÂMARA MUNICIPAL DE SÃO LUÍS  
PRESIDENTE

---

NOME  
EMPRESA  
REPRESENTANTE

Testemunha: \_\_\_\_\_

Testemunha: \_\_\_\_\_

CPF: \_\_\_\_\_

CPF: \_\_\_\_\_



ESTADO DO MARANHÃO  
CÂMARA MUNICIPAL DE SÃO LUÍS  
COMISSÃO PERMANENTE DE LICITAÇÃO

RG: \_\_\_\_\_

RG: \_\_\_\_\_

**ANEXO V**  
**MODELO DE CARTA CREDENCIAL**

À  
Comissão Permanente de Licitação Ref.: PREGÃO ELETRONICO Nº XX/2023

Prezados Senhores

Pelo presente instrumento particular de procuração e pela melhor forma de direito, a empresa \_\_\_\_\_, por seu representante legal, que esta subscreve, credencia o Sr. \_\_\_\_\_, portador do RG (Identidade) nº. \_\_\_\_\_, a quem são conferidos poderes para representar a empresa outorgante no **Pregão Eletrônico nº. xx/2023-CPL/CMSL**, em especial para firmar declarações e atas, apresentar ou desistir da apresentação de lances verbais, negociar os valores propostos, interpor ou desistir da interposição de recursos e praticar todos os demais atos pertinentes ao certame acima indicado.

São Luís/MA, \_\_\_\_ de \_\_\_\_\_ de 2023.

Atenciosamente,

\_\_\_\_\_

(nome da empresa, e do seu representante legal, com a devida qualificação: sócio, proprietário, gerente, assinatura, RG e CPF).



ESTADO DO MARANHÃO  
CÂMARA MUNICIPAL DE SÃO LUÍS  
COMISSÃO PERMANENTE DE LICITAÇÃO

**ANEXO VI**

**MODELO DE DECLARAÇÃO DE PLENO CONHECIMENTO E ATENDIMENTO ÀS EXIGÊNCIAS DE  
HABILITAÇÃO**

À

Comissão Permanente de Licitação Ref.: PREGÃO ELETRONICO Nº XX/2023

Prezado Senhores,

A empresa \_\_\_\_\_, com endereço na \_\_\_\_\_, inscrita no CNPJ/MF sob nº \_\_\_\_, por seu representante legal infra-assinado, Sr./Srª \_\_\_\_\_, RG nº \_\_\_\_\_, CPF nº \_\_\_\_\_, em cumprimento ao disposto na Lei Federal nº 10.520, de 17 de julho de 2002, subsidiariamente a Lei Federal nº 8.666/93, **DECLARA** sob as penalidades da Lei que em conformidade com o Edital, cumpre plenamente os requisitos para Habilitação no **PREGÃO ELETRÔNICO Nº. XXX/2023-CPL/CMSL**, portanto, apto a participar do certame licitatório.

Local, data e assinatura.

(nome da empresa e do seu representante legal, com a devida identificação)



ESTADO DO MARANHÃO  
CÂMARA MUNICIPAL DE SÃO LUÍS  
COMISSÃO PERMANENTE DE LICITAÇÃO

**ANEXO VII**

**MODELO DE DECLARAÇÃO DE INEXISTÊNCIA DE FATOS SUPERVENIENTES IMPEDITIVOS DA HABILITAÇÃO**

À  
Câmara Municipal de São Luís  
Ref.: PREGÃO ELETRONICO Nº XX/2023.

A empresa \_\_\_\_\_, signatária, inscrita no CNPJ sob o nº. \_\_\_\_\_, sediada na \_\_\_\_\_ (endereço completo), por seu representante legal declara, sob as penas da Lei, nos termos do artigo 32, § 2º, da Lei Federal nº. 8.666/93, que até a presente data nenhum fato ocorreu que a inabilite a participar do **Pregão Eletrônico nº. XX/2023 - CPL/CMSL** e que contra ela não existe nenhum pedido de falência ou recuperação judicial.

Declara, outrossim, conhecer na íntegra o Edital e que se submete a todos os seus termos.

São Luís (MA), \_\_\_\_ de \_\_\_\_\_ de 2023.

\_\_\_\_\_  
(nome da empresa, e do seu representante legal, com a devida qualificação, assinatura, RG e CPF).



ESTADO DO MARANHÃO  
CÂMARA MUNICIPAL DE SÃO LUÍS  
COMISSÃO PERMANENTE DE LICITAÇÃO

**ANEXO VIII**

**MODELO DE DECLARAÇÃO DE PESSOA JURÍDICA (CUMPRIMENTO DO DISPOSTO NO INCISO XXXIII DO ART. 7º DA CONSTITUIÇÃO FEDERAL DE 1988)**

À Comissão Permanente de Licitação  
Ref.: PREGÃO ELETRÔNICO Nº XX/2023

\_\_\_\_\_, inscrito no CNPJ nº \_\_\_\_\_, por intermédio de seu representante legal o (a) Sr.(a) \_\_\_\_\_ portador (a) do RG (Identidade) nº \_\_\_\_\_ e do CPF nº \_\_\_\_\_, DECLARA, para fins do disposto nos termos do inciso XXXIII do art. 7º, da Constituição Federal de 1988, e no art. 27, inciso V, da Lei 8.666/93, incluído pela Lei n º 9.854/99, que não emprega menor de dezoito anos em trabalho noturno, perigoso ou insalubre e não emprega menor de dezesseis anos.

**Ressalva: emprega menor, a partir de quatorze anos, na condição de aprendiz ( ).**

Local, data e assinatura.

(nome da empresa e do seu representante legal, com a devida identificação e qualificação).

(Observação: em caso afirmativo, assinalar a ressalva acima)